



# ΕΦΗΜΕΡΙΣ ΤΗΣ ΚΥΒΕΡΝΗΣΕΩΣ

## ΤΗΣ ΕΛΛΗΝΙΚΗΣ ΔΗΜΟΚΡΑΤΙΑΣ

ΤΕΥΧΟΣ ΤΕΤΑΡΤΟ

Αρ. Φύλλου 475

16 Οκτωβρίου 2014

### ΠΕΡΙΕΧΟΜΕΝΑ

#### ΑΠΟΦΑΣΕΙΣ

- Επανακαθορισμός ορίων Αιγιαλού - Παραλίας στη θέση «Εμπλυση» Δ.Ε. Ερίσου Δ. Κεφαλληνίας. .... 1
- Τροποποίηση ορίων και συνολικής έκτασης μονίμου Καταφυγίου Άγριας Ζωής στην περιφέρεια των Τ.Κ. Νεμούτας και Λαμπεΐας του Δήμου Αρχαίας Ολυμπίας (Πρώην Φολόης και Λαμπεΐας)..... 2

#### ΑΠΟΦΑΣΕΙΣ

- Αριθμ. 118066/10191 (1)  
Επανακαθορισμός ορίων Αιγιαλού - Παραλίας στη θέση «Εμπλυση» Δ.Ε. Ερίσου Δ. Κεφαλληνίας.

Ο ΓΕΝΙΚΟΣ ΓΡΑΜΜΑΤΕΑΣ  
ΑΠΟΚΕΝΤΡΩΜΕΝΗΣ ΔΙΟΙΚΗΣΗΣ  
ΠΕΛΟΠΟΝΝΗΣΟΥ, ΔΥΤΙΚΗΣ ΕΛΛΑΔΑΣ ΚΑΙ ΙΟΝΙΟΥ

Έχοντας υπόψη:

1. Τις διατάξεις του Ν. 2503/1997 «Διοίκηση, Οργάνωση, Στελέχωση της Περιφέρειας, ρύθμιση θεμάτων για την Τοπική Αυτοδιοίκηση και άλλες διατάξεις», ως ισχύει.
2. Τις διατάξεις του Ν. 3200/55 «περί Διοικητικής Αποκέντρωσης», όπως τροποποιήθηκε και ισχύει.
3. Τις διατάξεις της παρ. 21 του άρθρου 46 του Ν. 3220/2004 (Φ.Ε.Κ. 15 τ.Α' 28-1-2004) «Μέτρα αναπτυξιακής και κοινωνικής πολιτικής - αντικειμενικοποίηση του φορολογικού ελέγχου και άλλες διατάξεις».
4. Τις διατάξεις του άρθρου 280 του Ν. 3852/2010 (ΦΕΚ Α' 87/7-6-2010) «Νέα Αρχιτεκτονική της Αυτοδιοίκησης και της Αποκεντρωμένης Διοίκησης - Πρόγραμμα Καλλικράτης».
5. Το Π.Δ. 139/2010 (ΦΕΚ Α' 232/27-12-2010) «Οργανισμός της Αποκεντρωμένης Διοίκησης Πελοποννήσου, Δυτ. Ελλάδος και Ιονίου».
6. Τις διατάξεις των άρθρων 3 και 5 του Ν. 2971/2001 (ΦΕΚ 285/τ.Α' 19-12-2001) «Περί αιγιαλού και παραλίας», όπως συμπληρώθηκε με τις διατάξεις του άρθρου 113 του Ν. 3879/11 «Περί Δημοσίων Συμβάσεων... ρύθμιση θεμάτων Εθνικής Άμυνας».
7. Τις διατάξεις του Ν.Δ. 439/70 «Περί συμπλήρωσεως των διατάξεων περί αιγιαλού».
8. Τον καθορισμό αιγιαλού και παραλίας στη θέση Έμπλυση Ερίσου Δήμου Κεφαλονιάς με την αρ. 4909/

12-09-1988 απόφαση του Νομάρχη Κεφαλληνίας που δημοσιεύθηκε στο ΦΕΚ 666/Δ' 19-09-1988.

9. Την από 18-08-2010 αίτηση της Μαρίας Γερμενή για επανακαθορισμό ζώνης παραλίας στη θέση «Εμπλυση» Δ.Ε. Ερίσου Δ. Κεφαλληνίας επειδή στην εν λόγω ζώνη παραλίας σύμφωνα με τις διατάξεις του Ν.Δ. 797/1971, καθώς και του Ν. 2882/2001 «Κώδικας αναγκαστικών απαλλοτριώσεων» λόγω παρέλευσης τριετίας από την κήρυξη της αναγκαστικής απαλλοτριώσεως χωρίς να καθοριστεί δικαστικώς ή εξωδίκως η προσωρινή αποζημίωση, η αναγκαστική απαλλοτρίωση θεωρείται αυτοδικαίως ανακληθείσα.

10. Το Κτηματολογικό και υψομετρικό Διάγραμμα της εν λόγω περιοχής το οποίο συντάχθηκε από την Τοπογράφο Μηχανική Βερονίκη Καββαδία τον Αύγουστο του 2010 σε μια πινακίδα σε κλίμακα 1:500 ελεγμένο κατά το δυνατό για την ακρίβεια της αποτύπωσης από τη Μαρμαρά Αθηνά Τοπογράφο Μηχ/κό, υπάλληλο Κτηματικής Υπηρεσίας Κεφ/νίας και θεωρημένο από την αναπληρώτρια Προϊσταμένη της Κτηματικής Υπηρεσίας στις 10-09-10, όπως ορίζουν οι διατάξεις του άρθρου 4 του Ν. 2971/01.

11. Το γεγονός ότι διαπιστώνεται εμφοχώρηση σφάλματος στον καθορισμό αιγιαλού παραλίας του 1989 και καθίσταται αναγκαίο να επανακαθοριστεί ο αιγιαλός. Ειδικότερα το προαναφερόμενο διάγραμμα καθορισμού αιγιαλού δεν έχει εξάρτηση από το κρατικό σύστημα συντεταγμένων. Οι συντεταγμένες των κορυφών του αιγιαλού είναι εξαρτημένες από τις στάσεις οι οποίες σήμερα δεν είναι υλοποιημένες. Οι σχετικές θέσεις των στάσεων και επομένως και της οριογραμμής του αιγιαλού και συνολικά του τοπογραφικού, όπως προκύπτουν από τις συντ/νες αυτές παρουσιάζονται αντεστραμμένες ως προς τον άξονα Ν-Β. Τέλος, οι θέσεις των σημείων 13 ως 17 διαφέρουν από τις προκύπτουσες από τις εξαρτήσεις, όπως και των σημείων 1 έως 6.

12. Την από 31-07-2012 Έκθεση της Επιτροπής αιγιαλού και παραλίας για τον επανακαθορισμό των ορίων αιγιαλού και παραλίας στην θέση «Εμπλυση» Δ.Ε. Ερίσου Δ. Κεφαλληνίας

13. Το με αρ. 1080/19-09-2011 έγγραφο της Κτηματικής Υπηρεσίας Ν. Κεφαλληνίας προς το ΓΕΕΘΑ για τη σύμφωνη γνώμη αυτού επί θεμάτων αρμοδιοτήτων του.

14. Το με αρ. Φ. 119/168658/Σ. 1208/09-03-2012 έγγραφο του ΓΕΕΘΑ προς την Κτηματική Υπηρεσία ν. Κεφαλλη-

νίας σύμφωνα με το οποίο το ΓΕΕΘΑ από πλευράς αρμοδιοτήτων του όπως αυτές απορρέουν από το άρθρο 17 του Ν. 2971/2001, δεν έχει αντίρρηση για τη συνέχιση διαδικασίας καθορισμού των ορίων αιγιαλού παραλίας και τυχόν υπάρχοντος παλαιού αιγιαλού στην εν λόγω θέση.

15. Το με αρ. 429/01-10-2013 έγγραφο της Κτηματικής Υπηρεσίας Κεφαλληνίας προς την Αποκεντρωμένη Διοίκηση Πελοποννήσου Δυτ. Ελλάδας και Ιονίου για έκδοση της σχετικής Απόφασης, αποφασίζουμε:

Επικυρώνουμε την από 31-07-2012 Έκθεση της Επιτροπής αιγιαλού και παραλίας για τον επανακαθορισμό των ορίων αιγιαλού παραλίας στη θέση «Εμπλυση» Δ.Ε. Ερίσου Δ. Κεφαλληνίας, καθώς επίσης και το Κτηματολογικό και υψομετρικό Διάγραμμα της εν λόγω περιοχής το οποίο συντάχθηκε από την Τοπογράφο Μηχανική Βερονίκη Καββαδία τον Αύγουστο του 2010 σε μια πινακίδα σε κλίμακα 1:500, ελεγμένο κατά το δυνατό για την ακρίβεια της αποτύπωσης από τη Μαρμαρά Αθηνά Τοπογράφο Μηχ/κό, υπάλληλο Κτηματικής Υπηρεσίας Κεφ/νίας και θεωρημένο από την αναπληρώτρια Προϊσταμένη της Κτηματικής Υπηρεσίας στις 10-09-10, όπως ορίζουν οι διατάξεις του άρθρου 4 του Ν. 2971/01, ως εξής:

1. -Επαναθορίζουμε την οριογραμμή του αιγιαλού με ερυθρή συνεχή πολυγωνική γραμμή (ΦΕΚ 1027/Δ'/27-09-2005) 1ΞΑ1, Α2,...Α12ΞΑ1 (ΦΕΚ 1499/Δ'/30-12-2005) της οποίας οι κορυφές είναι εξαρτημένες από το κρατικό τριγωνομετρικό δίκτυο.

-Επανακαθορίζουμε την οριογραμμή της παραλίας με συνεχή κίτρινη πολυγωνική γραμμή με τα στοιχεία, (ΦΕΚ 1027/Δ'/27-09-2005) 1'ΞΠ0,Π1,...Π12,Π1 (ΦΕΚ 1499/Δ'/30-12-2005) της οποίας οι κορυφές είναι εξαρτημένες από το κρατικό τριγωνομετρικό δίκτυο.

2. -Καθορίζουμε τη ζώνη παραλίας σε πλάτος 15 μ. ενιαία παράλληλα προ τη γραμμή αιγιαλού για να εξυπηρετηθούν οι σκοποί της παρ. 2 του άρθ.1 του Ν. 2971/2001, αφού πρόκειται για τουριστική περιοχή που παρουσιάζει μεγάλη ανάπτυξη.

Δεν υπάρχει παλαιός αιγιαλός.

Η απόφαση αυτή, με την Έκθεση της Επιτροπής καθορισμού ορίων αιγιαλού παραλίας και το Τοπογραφικό Διάγραμμα να δημοσιευθούν στην Εφημερίδα της Κυβερνήσεως.

Πάτρα, 19 Σεπτεμβρίου 2014

Ο Γενικός Γραμματέας  
Αποκεντρωμένης Διοίκησης  
ΓΕΩΡΓΙΟΣ ΔΙΔΑΣΚΑΛΟΥ

**ΕΚΘΕΣΗ ΕΠΙΤΡΟΠΗΣ  
ΚΑΘΟΡΙΣΜΟΥ ΤΩΝ ΟΡΙΩΝ ΑΙΓΙΑΛΟΥ ΚΑΙ ΠΑΡΑΛΙΑΣ**

Άρθ. 3 του Ν 2971/2001 που συγκροτήθηκε με την αριθμ. 70853/14743/23-08-2011 απόφαση Γενικού Γραμματέα Αποκεντρωμένης Διοίκησης Πελοποννήσου, Δυτικής Ελλάδας και Ιονίου

ΘΕΜΑ: Επανακαθορισμός των ορίων αιγιαλού και παραλίας στη θέση «Εμπλυση» Ερίσου Δήμου Κεφαλονιάς Στο Αργοστόλι σήμερα 31-07-2012 ημέρα Τετάρτη οι υπογεγραμμένοι:

1. Γιαννάκη Ροζαλία, αναπληρώτρια Προϊσταμένη Κτηματικής Υπηρεσίας ως Πρόεδρος

2. Μαρμαρά Αθηνά Τοπογράφο Μηχ/κό, υπάλληλο Κτηματικής Υπηρεσίας Κεφ/νίας ως μέλος

3. Καλιτσουνάκης Γεώργιος, Λιμενάρχης Κεφ/νίας, ως μέλος

4. Προϊσταμένη Υπηρεσίας Δόμησης Δήμου Κεφαλονιάς η οποία δεν προσήλθε, ούτε ο νόμιμος αναπληρωτής της αν και νόμιμα προσκλήθηκαν

5. Προϊστάμενος Διεύθυνσης Περ/ντος και Χωρικού Σχεδιασμού Ιονίου ο οποίος δεν προσήλθε, ούτε ο νόμιμος αναπληρωτής του, αν και νόμιμα προσκλήθηκαν αποτελούντες την Επιτροπή καθορισμού ορίων αιγιαλού και παραλίας, που συγκλήθηκε μετά από σχετική πρόσκληση της Προέδρου της, με γραμματέα της επιτροπής τη Δουδούμη Μαρία, υπάλληλο Κτηματικής Υπηρεσίας Κεφαλληνίας

**ΛΑΒΟΝΤΕΣ ΥΠ' ΟΨΗ**

1. Τον καθορισμό αιγιαλού και παραλίας στη θέση «Εμπλυση» Ερίσου Δήμου Κεφαλονιάς με την αριθμ. 4909/12-09-1988 απόφαση Νομάρχη Κεφαλληνίας που δημοσιεύθηκε στο ΦΕΚ 666/τ.Δ'/19-09-1988.

2. Τις διατάξεις του Ν. 2971/2001 «Αιγιαλός παραλία και άλλες διατάξεις».

3. Το γεγονός ότι σύμφωνα με τις διατάξεις του προϋχύσαντος Ν.Δ. 797/1971 «Περί αναγκαστικών απαλλοτριώσεων» λόγω παρέλευσης τριετίας από την κήρυξη της αναγκαστικής απαλλοτρίωσης χωρίς να καθοριστεί δικαστικώς ή εξωδίκως η προσωρινή αποζημίωση, η αναγκαστική απαλλοτρίωση θεωρείται αυτοδικαίως ανακληθείσα.

4. Το γεγονός ότι η απαλλοτρίωση της εν λόγω ζώνης παραλίας διέπεται από τις διατάξεις του προϋχύσαντος Ν.Δ. 797/1971, καθώς ο ισχύον Ν. 2882/2001 «Κώδικας αναγκαστικών απαλλοτριώσεων» ορίζει ότι οι απαλλοτριώσεις που κηρύχθηκαν από 1-2-1971 και εφεξής διέπονται από τις διατάξεις του νόμου αυτού από το σημείο στο οποίο βρίσκονται κατά την έναρξη της ισχύος του και για την εν λόγω ζώνη παραλίας κατά την έναρξη ισχύος του Ν. 2882/2001 η τριετής προθεσμία για τον καθορισμό της αποζημίωσης είχε λήξει. Επομένως έχει επέλθει η αυτοδίκαιη ανάκλησή της.

5. Την από 18-08-2010 αίτηση Κυριακής και Μαρίας Γερμενή για επανακαθορισμό ζώνης παραλίας λόγω αυτοδίκαιης ανάκλησης της και το προσκομισθέν με αυτήν κτηματολογικό και υψομετρικό διάγραμμα της παραπάνω περιοχής συνταχθέν από την τοπογράφο μηχανικού Βερονίκη Καββαδία τον Αύγουστο του 2010 σε μία (1) πινακίδα με κλίμακα 1:500 ελεγμένο κατά το δυνατό για την ακρίβεια της αποτύπωσης από τη Μαρμαρά Αθηνά Τοπογράφο Μηχ/κό, υπάλληλο Κτηματικής Υπηρεσίας Κεφ/νίας και θεωρημένο από την αναπληρώτρια Προϊσταμένη της Κτηματικής Υπηρεσίας στις 10-09-2010, όπως ορίζουν οι διατάξεις του άρθρου 4 του Ν. 2971/01.

6. Το γεγονός ότι κατά τον έλεγχο της εφαρμογής της ισχύουσας οριογραμμής αιγιαλού στο νέο τοπογραφικό προέκυψε ότι αυτή παρουσιάζει πολλαπλά σφάλματα: Το διάγραμμα καθορισμού συνταχθέν το 1989 δεν έχει εξάρτηση από το κρατικό σύστημα συντεταγμένων. Οι συντεταγμένες των κορυφών του αιγιαλού είναι εξαρτημένες από τις στάσεις οι οποίες σήμερα δεν υπάρχουν υλοποιημένες. Οι σχετικές θέσεις των στάσεων και επομένως και της οριογραμμής του αιγιαλού και συνολικά του τοπογραφικού όπως προκύπτουν από τις

συντ/νες αυτές παρουσιάζονται αντεστραμμένες ως προς τον άξονα N-B. Οι θέσεις των σημείων 13 ως 17 διαφέρουν από τις προκύπτουσες από τις εξαρτήσεις, όπως και των σημείων 1 ως 6. Κρίνεται επομένως αναγκαίο, επειδή διαπιστώνεται εμφιλοχώρηση σφάλματος, να επανακαθοριστεί και ο αιγιαλός.

7. Την αντίληψη που δημιουργήθηκε, κατά την επιτόπια μετάβασή μας στην παραπάνω θέση σχετικά με το πλάτος της βρεχόμενης από το χειμέριο κύμα ξηράς με τα λοιπά συναφή στοιχεία. Ήτοι:

α) Την γεωμορφολογία του εδάφους και πιο αναλυτικά ότι:

Η μορφολογία της ακτής συνίσταται από βραχώδη τμήματα και σε τμήμα υπάρχει χαμηλή ακτή με κροκάλες.

Της ακτής συνεχονται εκτάσεις με κλήση εκτός σχεδίου.

Το φυσικό όριο βλάστησης συνίσταται από θαμνώδη και δενδρώδη βλάστηση.

β) Δεν υπάρχουν παράκτιοι φυσικοί πόροι αξιοποιήσιμοι.

γ) Η περιοχή προσβάλλεται από ΒΑ ανέμους εντάσεως έως 7 Beaufort.

δ) Τη μορφολογία του πυθμένα έχει βραχώδη σύσταση.

ε) Πρόκειται για ακτή σε κόλπο.

στ) Δεν υπάρχουν τεχνικά έργα στην περιοχή.

ζ) Την ΥΠΠΟΤ/ΓΔΑΠΚ/ΑΡΧ/Α1/Φ143/38219/1863/18-04-2012 απόφαση Υφυπουργού Πολιτισμού και Τουρισμού περί αναοριοθέτησης αρχαιολογικού χώρου περιοχής Φισκάρδου Κεφαλονιάς, σύμφωνα με την οποία τμήμα της περιοχής που γίνεται ο επανακαθορισμός, εμπίπτει την περιοχή οριοθέτησης του αρχαιολογικού χώρου.

η) Αν και δεν υπάρχουν καταγεγραμμένα Δημόσια Κτήματα διαχειριζόμενα από το Υπουργείο Οικονομίας

και Οικονομικών, συνεχόμενα του αιγιαλού, το Δημόσιο επιφυλάσσεται παντός δικαιώματος του.

θ) Το γεγονός ότι δεν υφίσταται Κτηματολόγιο στην περιοχή.

ι) Η περιοχή ανήκει στο Δίκτυο Natura 2000 (GR2220004) και είναι χαρακτηρισμένη ως Τοπίο ιδιαίτερου φυσικού κάλλους (ΦΕΚ 305Β'/1982).

6. Την ύπαρξη καθορισμού ορίων αιγιαλού και παραλίας ανατολικά της εξεταζόμενης περιοχής στη θέση «Φουρνιάς» (ΦΕΚ 1027Δ'/27-09-2005) και δυτικά στη θέση «Ξερή Μούντα» (ΦΕΚ 1499Δ'/30-12-2005).

8. Το Φ119/168658/Σ1208/9-3-2012 έγγραφο ΓΕΕΘΑ σύμφωνα με το οποίο το ΓΕΕΘΑ δεν έχει αντίρρηση για τη συνέχιση της διαδικασίας, αποφασίζουμε:

1. α) Επανακαθορίζουμε την οριογραμμή του αιγιαλού με ερυθρή συνεχή πολυγωνική γραμμή (ΦΕΚ 1027Δ'/27-09-2005) 1≡Α1, Α2,..., Α12 ≡Α1 (ΦΕΚ 1499Δ'/30-12-2005) της οποίας οι κορυφές είναι εξαρτημένες από το κρατικό τριγωνομετρικό δίκτυο.

β) Επανακαθορίζουμε την οριογραμμή της παραλίας με κίτρινη συνεχή πολυγωνική γραμμή (ΦΕΚ 1027Δ'/27-09-2005) 1'≡Π0, Π1,..., Π12, Π1 (ΦΕΚ 1499Δ'/30-12-2005) της οποίας οι κορυφές είναι εξαρτημένες από το κρατικό τριγωνομετρικό δίκτυο.

2. Καθορίζουμε την ζώνη παραλίας σε πλάτος 15 μ. ενιαία παράλληλα προς την γραμμή αιγιαλού, για να εξυπηρετηθούν οι σκοποί της παρ. 2 του άρθρου 1 του Ν. 2971/2001, μια και πρόκειται για τουριστική περιοχή που παρουσιάζει μεγάλη ανάπτυξη.

3. Δεν υπάρχει παλαιός αιγιαλός.

Η Επιτροπή

Η Πρόεδρος  
ΡΟΖΑΛΙΑ ΓΙΑΝΝΑΚΗ

Τα Μέλη  
ΑΘΗΝΑ ΜΑΡΜΑΡΑ  
ΓΕΩΡΓΙΟΣ ΚΑΛΙΤΣΟΥΝΑΚΗΣ



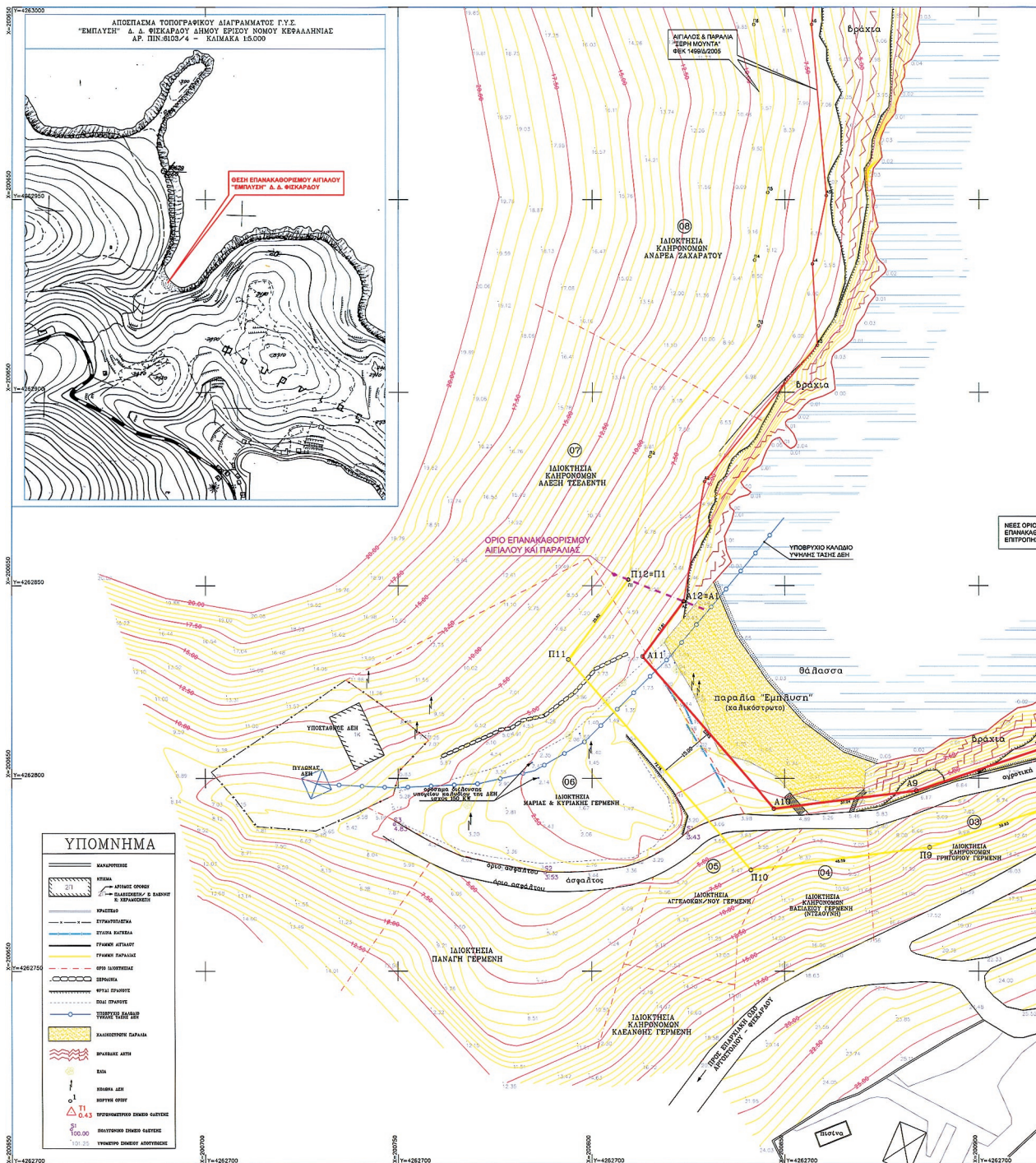

**ΕΘΝΙΚΟ ΤΥΠΟΓΡΑΦΕΙΟ**  
Για τεχνικούς λόγους στο σχεδιάγραμμα,  
έγινε σμίκρυνση, κατά ποσοστό **31%**



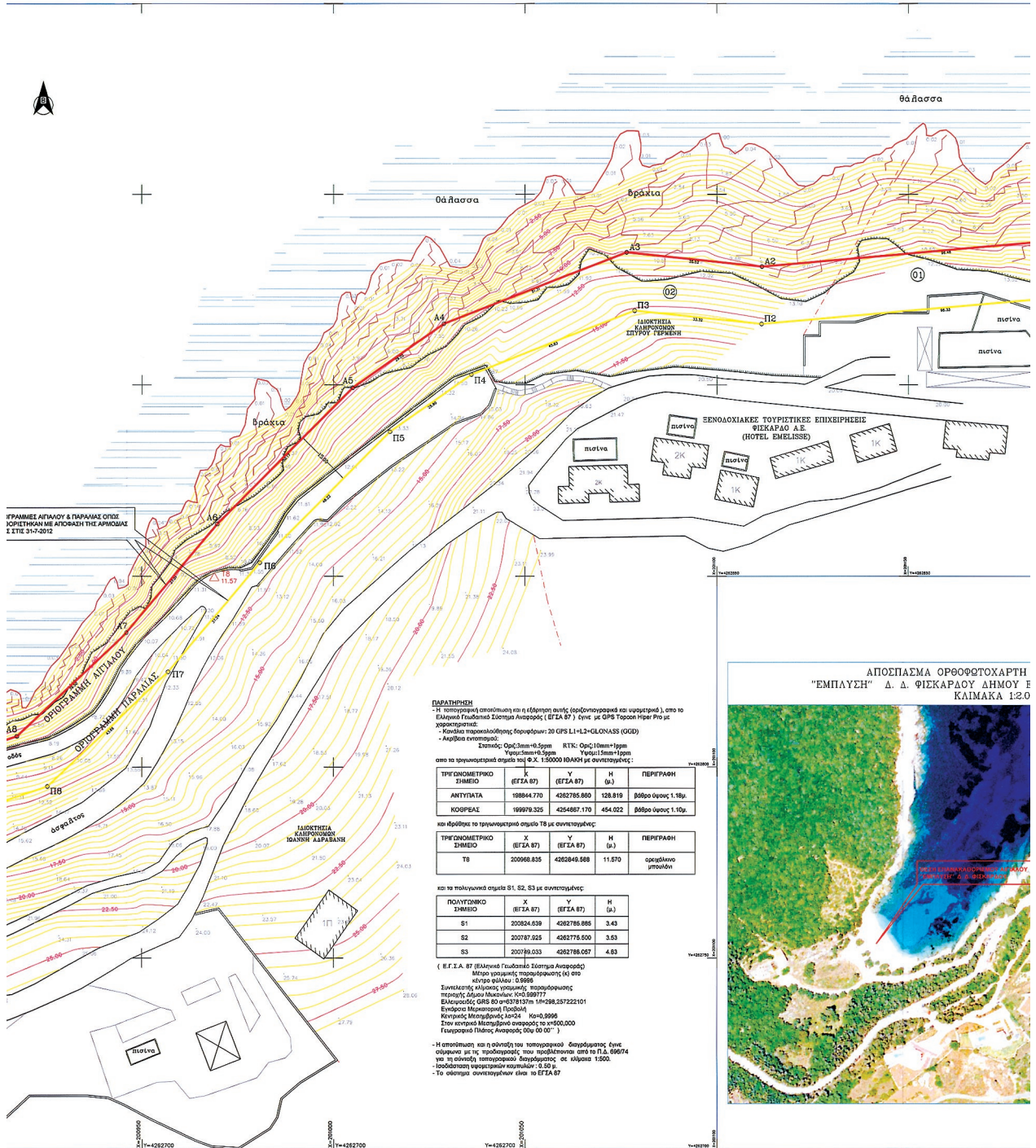

ΓΡΑΜΜΕΣ ΑΓΓΛΟΥ & ΠΑΡΑΛΙΑΣ ΟΡΙΟΣ  
 ΙΟΥΡΙΣΤΗΚΑΝ ΜΕ ΑΠΟΒΑΞΗ ΤΗΣ ΑΡΜΟΔΙΑΣ  
 ΣΤΙΣ 24-1-2012

**ΠΑΡΑΤΗΡΗΣΗ**  
 - Η περιγραφή αποτύπωση και η έδραση αυτής (ορθογώνια και υψομετρική), στο το  
 Ελληνικό Γεωμετρικό Σύστημα Αναφοράς (ΕΓΣΑ 87) έγινε με GPS Topcon HiPer Pro με  
 χαρακτηριστικά:  
 - Κανάλι παρακολούθησης δορυφόρων: 20 GPS L1+L2+GLONASS (GDOP)  
 - Ακρίβεια ανατομής: Υψόμετρο ±0,5cm RTK Υψόμετρο ±1cm  
 Στοιχεία: Ορός: 3mm ± 0,5cm RTK Ορός: 15mm ± 1cm  
 Υπόγειο: ±0,5cm Υπόγειο: ±1cm  
 στο το τριγωνομετρικό σημείο ταύ φ. κ. 1500000 ΙΘΑΦΗ με συντεταγμένες:

ΤΡΙΓΩΝΟΜΕΤΡΙΚΟ ΣΗΜΕΙΟ	Κ (ΕΓΣΑ 87)	Υ (ΕΓΣΑ 87)	Η (m)	ΠΕΡΙΓΡΑΦΗ
ΑΝΤΥΠΙΑ	188844.770	4262785.860	128.819	βάθος ύψους 1,10μ.
ΚΟΦΡΑΣ	199979.325	4254867.170	454.022	βάθος ύψους 1,10μ.

και ιδρύθηκε το τριγωνομετρικό σημείο Τ8 με συντεταγμένες:

ΤΡΙΓΩΝΟΜΕΤΡΙΚΟ ΣΗΜΕΙΟ	Χ (ΕΓΣΑ 87)	Υ (ΕΓΣΑ 87)	Η (m)	ΠΕΡΙΓΡΑΦΗ
Τ8	200960.835	4262849.368	11.570	ορθογώνιο μπλοκ

και τα πολυγωνικά σημεία S1, S2, S3 με συντεταγμένες:

ΠΟΛΥΓΩΝΙΚΟ ΣΗΜΕΙΟ	Χ (ΕΓΣΑ 87)	Υ (ΕΓΣΑ 87)	Η (m)
S1	200524.639	4262786.886	3.43
S2	200787.925	4262776.600	3.63
S3	200789.033	4262786.057	4.63

( Ε.Γ.Σ.Α. 87 (Ελληνικό Γεωμετρικό Σύστημα Αναφοράς)  
 Μέτρο γραμμής παραμόρφωσης Μ1 στο  
 κέντρο Ελλάδας : 0,9998  
 Ένα εκτεταμένο κλίμακα γραμμής παραμόρφωσης  
 παρέρς Αθηνών Μουσουλίου Ισ=0,99777  
 Ελλομετρικό GRS 80 κέρδης 511m κέρδης 257222101  
 Κέντρος Μπέρλιν κέρδης 5594  
 Στον κεντρικό Μεσημεριανό μεσημέριο το κ=0,0000  
 Γεωκεντρικό Πλάτος Αναφοράς 00m 00' 00" )

- Η αποτύπωση και η έδραση των τοπογραφικών δορυφόρων έγινε  
 σύμφωνα με τις προδιαγραφές που προβλέπονται από το Π.Δ. 896/04  
 για τη επίσημη τοπογραφική έδραση σε κλίμακα 1:500.  
 - Ισοδιάσταση κεντρικών κελυφών: 0,50 μ.  
 - Το κλίμακα συντεταγμένων είναι το ΕΓΣΑ 87

ΑΠΟΣΠΑΣΜΑ ΟΡΘΟΦΩΤΟΧΑΡΤΗ  
 "ΕΜΠΛΥΣΗ" Δ. Δ. ΦΙΣΚΑΡΑΟΥ ΔΗΜΟΥ Ε  
 ΚΑΙΜΑΚΑ 1:2.0



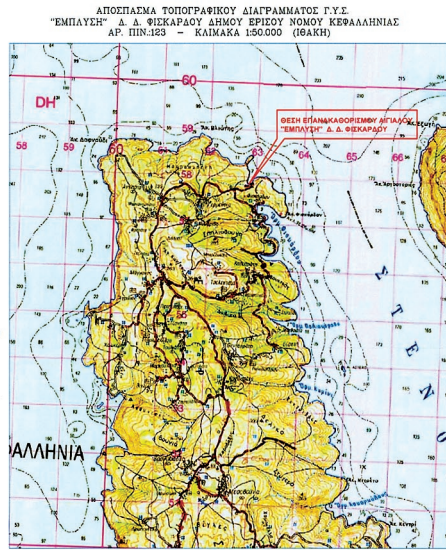
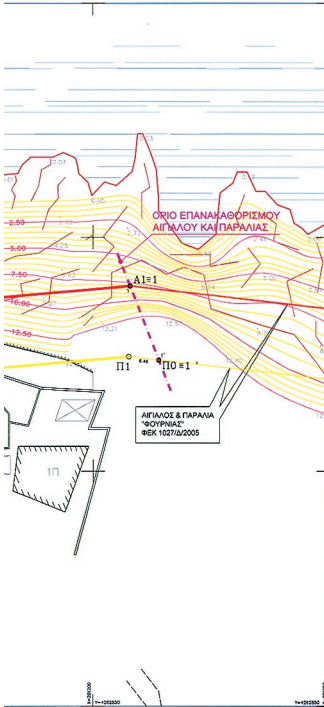

ΥΠΟΜΝΗΜΑ ΕΠΙΤΡΟΠΗΣ

- (κόκκινη) Α1(Ε1), Α2, Α3 ... Α10, Α11, Α12(ΕΑ1) Γραμμή Αιγαίου
- (κίτρινη) Π0(Ε1), Π1, Π2 ... Π10(Π1, Π12)(ΕΠ1) Γραμμή Παράλιας

Παρατήρηση:  
 - Οι κορμές Α1 και Α12 του παρόντος επανακαθορισμού ορίων αιγαίου ταυτίζονται αντίστοιχα με τις κορμές 1 (καθορισμός αιγαίου "Φουρνιάς" - ΦΕΚ 1027Α/2005) και Α1 (καθορισμός αιγαίου "Σέρη Μούνη" - ΦΕΚ 1499Α/2005).  
 - Οι κορμές Π0 και Π12 του παρόντος επανακαθορισμού ορίων αιγαίου ταυτίζονται αντίστοιχα με τις κορμές 1' (καθορισμός αιγαίου "Φουρνιάς" - ΦΕΚ 1027Α/2005) και Π1 (καθορισμός αιγαίου "Σέρη Μούνη" - ΦΕΚ 1499Α/2005).

Οι κορμές των οριογραμμών ορίζονται με ορθογώνια συντεταγμένες εφεξής από το Κρατικό Τριγωνομετρικό Δίκτυο ΕΓΣΑ 97.

Ο αρχικός καθορισμός αιγαίου στα θέσα "Επιπλαση Αρ νήσι με την υπ' αριθ. 4909/12-09-1988 απόφαση Νομάρχη Κεφαλληνίας - ΦΕΚ 666Δ/19-09-1988.

Το παρόν συνοδεύεται από 31-7-2010 Πρωτόκολλο της Επιτροπής Αιγαίου σύμφωνα με το άρθρο 3 του Ν. 2971 / 2001 και καθορίζεται όλη περιοχή έκτασης 15 μέρων.

Η ΠΡΕΣΒΥΣ  
 ΤΑ ΜΕΛΗ  
 ΠΑΝΑΓΙΩΤΗΣ ΡΟΖΑΛΙΑ  
 ΕΠΙΤΡΟΠΕΥΣΗ  
 1. ΑΙΓΝΑ ΜΑΡΙΑΡΑ  
 ΑΓΡ. ΤΟΠΟΓΡ. ΜΗΧΑΝΙΚΟΣ ΊΤΕ (ε')

ΠΙΝΑΚΑΣ ΔΙΟΚΤΗΣΙΩΝ

Α/Α	ΔΙΟΚΤΗΣΗΣ
1	ΞΕΝΟΔΟΧΙΑΚΕΣ ΤΟΥΡΙΣΤΙΚΕΣ ΕΠΙΧΕΙΡΗΣΕΙΣ ΦΙΣΚΑΡΑ Α.Ε.
2	ΚΑΘΗΡΟΝΟΜΟΙ ΣΠΥΡΙΔΟΥ ΓΕΡΜΕΝΗ
3	ΚΑΘΗΡΟΝΟΜΟΙ ΓΡΗΓΟΡΙΟΥ ΓΕΡΜΕΝΗ
4	ΚΑΘΗΡΟΝΟΜΟΙ ΒΑΣΙΛΕΙΟΥ ΓΕΡΜΕΝΗ (ΝΤΖΑΟΥΝΗ)
5	ΚΑΘΗΡΟΝΟΜΟΙ ΑΓΕΛΑΚΟΝΣΤΑΝΤΙΝΟΥ ΓΕΡΜΕΝΗ
6	ΜΑΡΙΑΣ & ΚΥΡΙΑΚΗΣ ΓΕΡΜΕΝΗ
7	ΚΑΘΗΡΟΝΟΜΟΙ ΑΔΕΛΦΩΝ ΤΣΕΛΕΝΤΗ
8	ΚΑΘΗΡΟΝΟΜΟΙ ΑΝΔΡΕΑ ΖΑΧΑΡΑΤΟΥ

ΠΙΝΑΚΑΣ ΣΥΝΤΕΤΑΓΜΕΝΩΝ ΚΟΡΥΦΩΝ ΑΙΓΑΛΟΥ & ΠΑΡΑΛΙΑΣ ΣΕ ΕΓΣΑ 97

ΚΟΡΥΦΕΣ	X	Y	ΠΛΕΥΡΕΣ
A1(Ε1)	201207.842	4262899.970	95.49
A2	201111.744	4262930.995	35.52
A3	201078.417	4262934.732	51.31
A4	201038.654	4262915.978	59.02
A5	201004.959	4262899.226	50.17
A6	200969.652	4262883.635	37.01
A7	200945.883	4262835.219	39.50
A8	200917.203	4262808.062	35.13
A9	200883.930	4262776.708	37.04
A10	200847.106	4262752.117	52.15
A11	200813.089	4262651.060	17.81
A12(ΕΑ1)	200823.630	4262845.930	

Παρατήρηση:  
 Οι κορμές Α1 και Α12 του παρόντος επανακαθορισμού ορίων αιγαίου ταυτίζονται αντίστοιχα με τις κορμές 1 (καθορισμός αιγαίου "Φουρνιάς" - ΦΕΚ 1027Α/2005) και Α1 (καθορισμός αιγαίου "Σέρη Μούνη" - ΦΕΚ 1499Α/2005).

ΚΟΡΥΦΕΣ	X	Y	ΠΛΕΥΡΕΣ
Π0(Ε1)	201213.980	4262823.750	8.46
Π1	201207.654	4262954.489	59.93
Π2	201111.621	4262916.924	33.32
Π3	201078.456	4262915.439	45.83
Π4	201035.828	4262902.878	25.80
Π5	201014.852	4262887.750	48.22
Π6	200980.701	4262855.524	37.24
Π7	200956.855	4262824.932	43.66
Π8	200925.130	4262784.910	59.93
Π9	200887.318	4262752.099	46.59
Π10	200841.096	4262716.232	72.16
Π11	200793.920	4262630.823	25.82
Π12(ΕΠ1)	200809.370	4262651.510	

Παρατήρηση:  
 Οι κορμές Π0 και Π12 του παρόντος επανακαθορισμού ορίων αιγαίου ταυτίζονται αντίστοιχα με τις κορμές 1' (καθορισμός αιγαίου "Φουρνιάς" - ΦΕΚ 1027Α/2005) και Π1 (καθορισμός αιγαίου "Σέρη Μούνη" - ΦΕΚ 1499Α/2005).



ΕΓΓΡΑΦΟ:

**ΕΠΑΝΑΚΑΘΟΡΙΣΜΟΣ ΟΡΙΩΝ ΑΙΓΑΛΟΥ & ΠΑΡΑΛΙΑΣ**

ΦΕΗ ΕΓΓΡΑΦΟ: "ΕΜΠΛΥΣΗ" - Δ. Δ. ΦΙΣΚΑΡΟΥ ΔΗΜΟΣ ΚΕΦΑΛΛΗΝΙΑΣ - ΝΟΜΟΥ ΚΕΦΑΛΛΗΝΙΑΣ ΠΕΡ. ΙΟΝΙΩΝ ΝΗΣΩΝ

ΣΤΟΙΧΕΙΑ ΣΧΕΔΙΟΥ: **ΤΟΠΟΓΡΑΦΙΚΟ ΔΙΑΓΡΑΜΜΑ**

ΚΑΙΜΑΚΑ: **1:500**

ΗΜΕΡΩΝ ΕΚΠΟΝΗΣΗΣ: **ΜΑΪΟΥΣ 2010**

ΜΕΛΕΤΗΤΗΣ: **ΒΕΡΟΝΙΚΗ ΚΑΒΒΑΔΙΑ ΤΟΠΟΓΡΑΦΟΣ ΜΗΧΑΝΙΚΟΣ Τ.Ε.**

ΥΠΟΓΡΑΦΗ ΜΕΛΕΤΗΤΟΥ: *[Signature]*

ΙΣΤΟΡΙΑ ΜΕΛΕΤΗΤΟΥ

**ΒΕΡΟΝΙΚΗ ΚΑΒΒΑΔΙΑ**  
 ΤΟΠΟΓΡΑΦΟΣ ΜΗΧΑΝΙΚΟΣ Τ.Ε.  
 Α.Μ.Α.Π.Α. 4376.Ρ.Μ.Υ.Π.Β.Κ.Σ.Σ.Υ.  
 ΑΡΙΘΜ. Τ.Ε.Ε. 7817  
 ΠΑΤΡΟΚΛΑΥ 12 - 152 35 ΒΡΗΞΙΕΙΑ ΙΩΝΙΑ  
 ΤΗΛ. 210-694468 & 693822 - FAX 210-6998823

ΕΛΕΓΧΗΚΕ 10/09/2010

**ΕΠΙΚΥΡΩΝΕΤΑΙ** *[Signature]*  
 με την υπ' αριθ. 115266/10191 απόφαση 19.09.2014  
 της ΓΕΜΑΣ ΣΤΡΑΤΙΣΤΙΚΗΣ  
 ΤΗΣ ΑΡΧΗΣ ΓΕΩΓΡΑΦΙΚΩΝ ΔΙΑΓΡΑΜΜΑΤΩΝ  
 ΑΝΑΡΤΗΘΕΝΤΩΝ ΣΤΗ ΦΑΚΕΛΑ ΚΑΡΤΟΥ



Αριθμ. 112516/5847

(2)

Τροποποίηση ορίων και συνολικής έκτασης μονίμου Καταφυγίου Άγριας Ζωής στην περιφέρεια των Τ.Κ. Νεμούτας και Λαμπείας του Δήμου Αρχαίας Ολυμπίας (Πρώην Φολόης και Λαμπείας).

Ο ΓΕΝΙΚΟΣ ΓΡΑΜΜΑΤΕΑΣ  
ΑΠΟΚΕΝΤΡΩΜΕΝΗΣ ΔΙΟΙΚΗΣΗΣ  
ΠΕΛΟΠΟΝΝΗΣΟΥ, ΔΥΤΙΚΗΣ ΕΛΛΑΔΑΣ ΚΑΙ ΙΟΝΙΟΥ

Έχοντας υπόψη:

1. Τις διατάξεις του αρθρ. 258 Ν.Δ. 86/1969 «Δασικός Κώδιξ» (ΦΕΚ 7/Α'/18-01-1969).

2. Τις διατάξεις του Ν 3208/2003 «Προστασία των δασικών οικοσυστημάτων, κατάρτιση δασολογίου, ρύθμιση εμπράγματων δικαιωμάτων επί δασών και δασικών εν γένει εκτάσεων και άλλες διατάξεις» (ΦΕΚ 303/Α'/24-12-2003).

3. Την αριθμ. Η.Π. 37338/1807/Ε. 103 Κ.Υ.Α των υπουργών Οικονομικών - Οικονομίας, Ανταγωνιστικότητας και Ναυτιλίας - Περιβάλλοντος, Ενέργειας και Κλιματικής Αλλαγής «Καθορισμός μέτρων και διαδικασιών για τη διατήρηση της άγριας ορνιθοπανίδας και των οικοτόπων/ενδιαιτημάτων της, σε συμμόρφωση με τις διατάξεις της Οδηγίας 79/409/ΕΟΚ «Περί διατήρησης των άγριων πτηνών» του Ευρωπαϊκού Συμβουλίου της 2ας Απριλίου 1979, όπως κωδικοποιήθηκε με την οδηγία 2009/147/ΕΚ» (ΦΕΚ 1495/06-09-2010), και της υπ'αριθμ. Η.Π. 8353/276/Ε.103/2012 (ΦΕΚ 415Β') «περί τροποποίησης και συμπλήρωσης της Κ.Υ.Α. 37338/1807/2010 κ.λπ.»

4. Τις διατάξεις του Ν 3937/2011 «Διατήρηση της βιοποικιλότητας και άλλες διατάξεις» (ΦΕΚ 60/Α'/31-03-2011) και συγκεκριμένα το άρθρο 5 (παρ. 4.3.8) και το άρθρο 6 (παρ. 2).

5. Τις διατάξεις του Ν 3852/2010 «Νέα Αρχιτεκτονική της Αυτοδιοίκησης και της Αποκεντρωμένης Διοίκησης - Πρόγραμμα Καλλικράτης» (ΦΕΚ 87/Α'/07-06-2010).

6. Τις διατάξεις του Π.Δ. 139/2010 «Οργανισμός της Αποκεντρωμένης Διοίκησης Πελοποννήσου, Δυτ. Ελλάδας και Ιονίου» (ΦΕΚ 232/Α'/27-12-2010).

7. Την αριθ. ΓΓ15646/1521/1-3-2011 απόφαση του Γεν. Γραμματέα Αποκεντρωμένης Διοίκησης Πελοποννήσου, Δυτικής Ελλάδας και Ιονίου «Μεταβίβαση δικαιώματος υπογραφής, με εντολή Γενικού Γραμματέα, στον προϊστάμενο της Γενικής Διεύθυνσης κ.λπ.»

8. Τις διατάξεις του Ν 3469/2006 «Εθνικό Τυπογραφείο, Εφημερίς της Κυβερνήσεως και λοιπές διατάξεις» (ΦΕΚ 131/Α'/28-06-2006).

9. Τις διατάξεις του Ν 3861/2010 «Ενίσχυση της διαφάνειας με την υποχρεωτική ανάρτηση νόμων και πράξεων των κυβερνητικών, διοικητικών και αυτοδιοικητικών οργάνων στο διαδίκτυο «Πρόγραμμα Διαύγεια και άλλες διατάξεις» (ΦΕΚ 1121/Α'/13-07-2010) ΑΔΑ: ΒΕ54ΟΡ1Υ-ΟΧΙ.

10. Την υπ' αριθμ. 3848/3-8-2010 απόφαση ίδρυσης μονίμου Καταφυγίου Άγριας Ζωής στις περιοχές των Δ.Δ. Νεμούτας, Δ. Φολόης και Δ.Δ. Λαμπείας Δ. Λαμπείας

περιφέρειας αρμοδιότητας Δασαρχείου Πύργου» (ΦΕΚ 412Δ'/30-8-2010).

11. Την υπ' αριθμ. 79793/2590/24-6-2014 εισήγηση του Δασαρχείου Πύργου, για την ανάγκη τροποποίησης των ορίων του Καταφυγίου Άγριας Ζωής στην περιφέρεια των Τ.Κ. Νεμούτας και Λαμπείας του Δ. Αρχαίας Ολυμπίας, για τους λόγους που αναφέρονται σ' αυτήν καθώς και την από 24-5-2014 αναλυτική έκθεση - εισήγηση που την συνοδεύει.

12. Το υπ' αριθμ. 100158/2701/5-8-2014 έγγραφο της Διεύθυνσης Δασών Ηλείας με το οποίο συμφωνεί με την πρόταση του Δασαρχείου Πύργου.

13. Το γεγονός ότι η τροποποίηση των ορίων του εν λόγω καταφυγίου κρίνεται απαραίτητη τόσο στην διατροφή, διαχείριση, αναπαραγωγή ή τη διάσωση των ειδών της άγριας πανίδας και στην διατήρηση της άγριας χλωρίδας, όσο την προστασία των αγροτικών καλλιεργειών στις κοινότητες που ανήκει διοικητικά το υπάρχον καταφύγιο από τον αγριόχοιρο του οποίου ο πληθυσμός έχει αυξηθεί σε σημείο που προκαλεί επεκταμένες ζημιές, αποφασίζουμε:

Τροποποιούμε τα όρια του μονίμου Καταφυγίου Άγριας Ζωής στην περιφέρεια των Τ.Κ. Νεμούτας και Λαμπείας του Δ. Αρχαίας Ολυμπίας και αυξάνουμε την έκταση του σε 43.000 στρέμματα (Από 22.000 σε 43.000).

Τα όρια του Καταφυγίου Άγριας Ζωής στην περιφέρεια των Τ.Κ. Νεμούτας και Λαμπείας του Δ. Αρχαίας Ολυμπίας όπως αυτά απεικονίζονται στο θεωρημένο τοπογραφικό διάγραμμα που συντάξε η Μ. Μητροπούλου, Δασοπόνος του Δασαρχείου Πύργου, κλίμακα 1:50.000 ορίζονται ως εξής: Ξεκινώντας επί της οδού Λάλα -111 στο ύψος μεταξύ της θέσης Κερασιάς Τ.Κ. Κούμανι και της διασταύρωσης με αγροτική οδό προς Κούμανι, ακολουθεί την αγροτική οδό προς ποταμό Ερύμανθου ως την παλιά Νεροτριβή και εν συνεχεία ακολουθεί το ρέμα ως τον ποταμό Ερύμανθο, στη συνέχεια ακολουθεί τη ροή του ποταμού Βόρεια ως το χωριό Τριπόταμα, ακολουθεί στη συνέχεια το δρόμο προς Καλύβια Αστρά, Χωριό Αστρά και εν συνεχεία ακολουθεί το δρόμο προς Ιερά Μονή Χρυσοπηγής τον οποίον συνεχίζει ως την Λαμπεία και κατεβαίνει νότια ακολουθώντας την επαρχιακή οδό προς Κούμανι απ' όπου ξεκίνησε. Κατά τα λοιπά ισχύει η υπ' αριθμ. 3848/3-8-2010 Απόφαση (9 σχ.).

Η απόφαση αυτή να δημοσιευθεί στην Εφημερίδα της Κυβερνήσεως.

Πάτρα, 2 Σεπτεμβρίου 2014

Με εντολή Γενικού Γραμματέα  
Αποκεντρωμένης Διοίκησης  
Ο Γενικός Διευθυντής Δασών  
και Αγροτικών Υποθέσεων  
ΑΝΤΩΝΗΣ ΚΑΝΤΑΡΤΖΟΠΟΥΛΟΣ



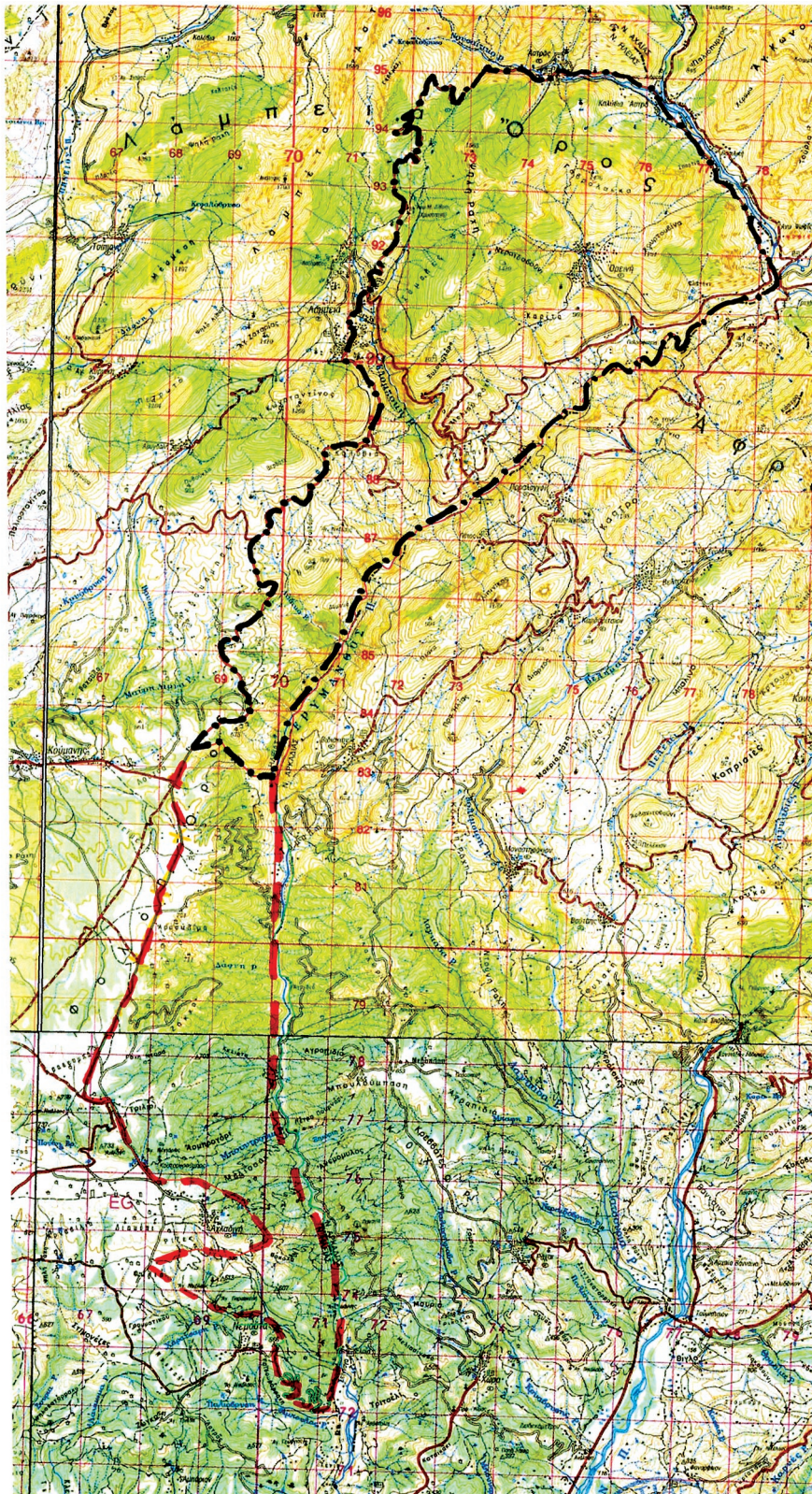

**ΕΘΝΙΚΟ ΤΥΠΟΓΡΑΦΕΙΟ**  
 Για τεχνικούς λόγους στο σχεδιάγραμμα,  
 έγινε σμίκρυνση, κατά ποσοστό **58%**

ΑΠΟΣΠΑΣΜΑ ΧΑΡΤΗ 1:70.000  
 ΠΡΟΤΕΙΝΟΜΕΝΑ ΟΡΙΑ ΝΕΑ: - · - · -  
 ΟΡΙΑ ΠΡΟΥΠΑΡΧΟΝΤΟΣ ΚΑΤΩΦΥΓΙΟΥ: - x - x -  
 ΟΡΙΑ ΤΜΗΜΑΤΟΣ ΠΡΟΣ ΚΑΤΑΡΙΣΗ: - - - - -  
 Η ΣΥΝΤΑΚΤΗΣ  
 ΜΗΤΡΟΥ ΜΑΡΙΑ  
 ΔΑΣΟΠΟΝΟΣ

Φύλλο 6-8-14  
 ΟΡΘΟΓΩΝΙΑ  
 Ο Διευθυντής  
 ΕΛΛΗΝΙΚΗ ΔΗΜΟΚΡΑΤΙΑ  
 ΥΠΟΥΡΓΕΙΟ ΠΑΙΔΕΙΑΣ ΚΑΙ ΘΡΗΣΚΕΥΜΑΤΩΝ  
 ΕΘΝΙΚΟ ΤΥΠΟΓΡΑΦΕΙΟ  
 Διευθυντής: Γεώργιος Λάπτας  
 Γραμματέας: Αλκίνοος Παπαδόπουλος



**ΑΠΟ ΤΟ ΕΘΝΙΚΟ ΤΥΠΟΓΡΑΦΕΙΟ**

ΚΑΠΟΔΙΣΤΡΙΟΥ 34 \* ΑΘΗΝΑ 104 32 \* ΤΗΛ. 210 52 79 000 \* FAX 210 52 21 004