Signature Not Verified
Digitally signed by Theodoros Moumouris
Date: 2012.08.23 09:34:12 EEST
Reason: Signed PDF (embedded)
Location: Athens, Ethniko Typografio

ΕΦΗΜΕΡΙΣ ΤΗΣ ΚΥΒΕΡΝΗΣΕΩΣ

ΤΗΣ ΕΛΛΗΝΙΚΗΣ ΔΗΜΟΚΡΑΤΙΑΣ

ΤΕΥΧΟΣ ΔΕΥΤΕΡΟ **Αρ. Φύλλου 2354**

23 Αυγούστου 2012

ΠΕΡΙΕΧΟΜΕΝΑ

ΑΠΟΦΑΣΕΙΣ

Κηδεία με δημόσια δαπάνη του Γεωργίου Κατσιφάρα. 1

Κηδεία με δημόσια δαπάνη του Ελευθερίου Βερυβάκη. 2

Μεταβίβαση αρμοδιοτήτων και του δικαιώματος υπογραφής εγγράφων «Με εντολή Υπουργού» στους Γενικούς Γραμματείς του Υπουργείου Υγείας. ... 3

Τροποποίηση της υπ' αριθ. 50568/ΨΣ4906 (ΦΕΚ Β 1809/17.11.2010) απόφασης Προκήρυξης Δράσης Κρατικών Ενισχύσεων με τίτλο Ενίσχυση Επιχειρήσεων Λιανεμπορίου για την Υλοποίηση Ψηφιακών Επενδύσεων (digi-retail). 4

Απαγόρευση κυνηγίου όλων των θηραμάτων για τρία χρόνια από 01-08-2012 μέχρι 31-07-2015, σε έκταση εμβαδού (3,706) τριών χιλιάδων και επτακοσίων έξι στρεμμάτων στις θέσεις Αγ. Μαρκέλλα, Αγ. Κοιλανή, Άγιοι Ασώματοι Κάβουρας κ.λπ. τοπικών κοινοτήτων Παρπαριάς και Βολισσού περιφερείας Δήμου Χίου..... 5

ΑΠΟΦΑΣΕΙΣ

Αριθμ. 31342 (1)

Κηδεία με δημόσια δαπάνη του Γεωργίου Κατσιφάρα.

ΟΙ ΥΠΟΥΡΓΟΙ
ΟΙΚΟΝΟΜΙΚΩΝ - ΕΘΝΙΚΗΣ ΑΜΥΝΑΣ - ΕΣΩΤΕΡΙΚΩΝ

Έχοντας υπόψη:

1. Τις διατάξεις του Ν. 409/1976 «Περί καθορισμού κατηγοριών προσώπων δυναμένων να κηδευθώσι δημοσία δαπάνη» (ΦΕΚ 209 Α/11.8.1976) όπως εκάστοτε ισχύει.

2. Τις διατάξεις του άρθρου 30 του Π.Δ. 84/2009 «Κύρωση Κανονισμού Εξωτερικής Υπηρεσίας των Στρατευμάτων» (ΦΕΚ 108 Α/9.7.2009).

3. Τις εξαιρετικές υπηρεσίες που προσέφερε στο Λαό, στην Πατρίδα και στο Έθνος ο πρώην Υπουργός Γεώργιος Κατσιφάρας, αποφασίζουμε:

α. Να τελεσθεί η κηδεία του Γεωργίου Κατσιφάρα με δημόσια δαπάνη.

β. Να αποδοθούν κατά την κηδεία του οι τιμές που προσήκουν σε εν ενεργεία Υπουργό.

Η απόφαση αυτή να δημοσιευθεί στην Εφημερίδα της Κυβερνήσεως.

Αθήνα, 9 Αυγούστου 2012

ΟΙ ΥΠΟΥΡΓΟΙ

ΟΙΚΟΝΟΜΙΚΩΝ — ΕΘΝΙΚΗΣ ΑΜΥΝΑΣ

ΙΩΑΝΝΗΣ ΣΤΟΥΡΝΑΡΑΣ — ΠΑΝΟΣ ΠΑΝΑΓΙΩΤΟΠΟΥΛΟΣ

ΕΣΩΤΕΡΙΚΩΝ

ΕΥΡΙΠΙΔΗΣ ΣΤΥΛΙΑΝΙΔΗΣ

Αριθμ. 31340 (2)

Κηδεία με δημόσια δαπάνη του Ελευθερίου Βερυβάκη.

ΟΙ ΥΠΟΥΡΓΟΙ
ΟΙΚΟΝΟΜΙΚΩΝ - ΕΘΝΙΚΗΣ ΑΜΥΝΑΣ - ΕΣΩΤΕΡΙΚΩΝ

Έχοντας υπόψη:

1. Τις διατάξεις του Ν. 409/1976 «Περί καθορισμού κατηγοριών προσώπων δυναμένων να κηδευθώσι δημοσία δαπάνη» (ΦΕΚ 209 Α/11.8.1976) όπως εκάστοτε ισχύει.

2. Τις διατάξεις του άρθρου 30 του Π.Δ. 84/2009 «Κύρωση Κανονισμού Εξωτερικής Υπηρεσίας των Στρατευμάτων» (ΦΕΚ 108 Α/9.7.2009).

3. Τις εξαιρετικές υπηρεσίες που προσέφερε στο Λαό, στην Πατρίδα και στο Έθνος ο πρώην Υπουργός Ελευθέριος Βερυβάκης, αποφασίζουμε:

α. Να τελεσθεί η κηδεία του Ελευθερίου Βερυβάκη με δημόσια δαπάνη.

β. Να αποδοθούν κατά την κηδεία του οι τιμές που προσήκουν σε εν ενεργεία Υπουργό.

Η απόφαση αυτή να δημοσιευθεί στην Εφημερίδα της Κυβερνήσεως.

Αθήνα, 9 Αυγούστου 2012

ΟΙ ΥΠΟΥΡΓΟΙ

ΟΙΚΟΝΟΜΙΚΩΝ — ΕΘΝΙΚΗΣ ΑΜΥΝΑΣ

ΙΩΑΝΝΗΣ ΣΤΟΥΡΝΑΡΑΣ — ΠΑΝΟΣ ΠΑΝΑΓΙΩΤΟΠΟΥΛΟΣ

ΕΣΩΤΕΡΙΚΩΝ

ΕΥΡΙΠΙΔΗΣ ΣΤΥΛΙΑΝΙΔΗΣ

Αριθμ. ΔΥ(3-4)/Γ.Π. οικ. 77909 (3)

Μεταβίβαση αρμοδιοτήτων και του δικαιώματος υπογραφής εγγράφων «Με εντολή Υπουργού» στους Γενικούς Γραμματείς του Υπουργείου Υγείας.

Ο ΥΠΟΥΡΓΟΣ ΥΓΕΙΑΣ

Έχοντας υπόψη:

Τις διατάξεις:

1. Του Π.Δ/τος 63/2005 (Φ.Ε.Κ.98/Α΄/05) «Κωδικοποίηση της Νομοθεσίας για την Κυβέρνηση και Κυβερνητικά Όργανα», ιδίως το άρθρο 54.

2. Του άρθρου 81 παρ. 1 του Ν. 1892/1990 (ΦΕΚ 101/Α΄/90) «Για τον εκσυγχρονισμό και την ανάπτυξη και άλλες διατάξεις».

3. Του άρθρου 90 του «Κώδικα της Νομοθεσίας για την Κυβέρνηση και Κυβερνητικά Όργανα», που κυρώθηκε με το άρθρο πρώτο του Π.Δ/τος 63/2005 (Φ.Ε.Κ. 98/Α΄/05).

4. Του Π.Δ/τος 95/2000 (Φ.Ε.Κ. 76/Α΄/2000) «Οργανισμός του Υπουργείου Υγείας και Πρόνοιας», όπως έχει τροποποιηθεί και ισχύει σήμερα.

5. Του άρθρου 10 του Ν. 3370/2005 (Φ.Ε.Κ. 176/ Α΄/2005) «Οργάνωση και λειτουργία των υπηρεσιών δημόσιας υγείας και λοιπές διατάξεις».

6. Των άρθρων 50 και 51 του Ν. 3918/2011 (ΦΕΚ 31/ Α/2011) «Διαρθρωτικές αλλαγές στο σύστημα υγείας και άλλες διατάξεις».

7. Του Π.Δ/τος 85/2012 (Φ.Ε.Κ. 141/Α΄/2012) «Ίδρυση και μετονομασία Υπουργείων, μεταφορά και κατάργηση υπηρεσιών».

8. Του Π.Δ/τος 86/2012 (Φ.Ε.Κ. 141/Α΄/2012) «Διορισμός Υπουργών, Αναπληρωτών Υπουργών και Υφυπουργών».

9. Της υπ' αριθμ. ΔΥ1α/Γ.Π.οικ.75030/30-7-2012 κοινής απόφασης του Πρωθυπουργού και του Υπουργού Υγείας (Φ.Ε.Κ 371/ΥΟΔΔ/2-8-2012) περί διορισμού Γενικού Γραμματέα του Υπουργείου.

10. Της υπ' αριθμ. ΔΥ1α/Γ.Π.οικ.75033/30-7-2012 κοινής απόφασης του Πρωθυπουργού και του Υπουργού Υγείας (Φ.Ε.Κ 371/ΥΟΔΔ/2-8-2012) περί διορισμού Γενικού Γραμματέα Δημόσιας Υγείας του Υπουργείου.

11. Το γεγονός ότι από την παρούσα απόφαση δεν προκαλείται δαπάνη σε βάρος του Κρατικού Προϋπολογισμού.

12. Την ανάγκη εύρυθμης και αποδοτικής λειτουργίας των Υπηρεσιών του Υπουργείου και την ταχεία διεκπεραίωση των υποθέσεων που έχουν ανατεθεί σε αυτές, αποφασίζουμε:

Α. ΑΡΜΟΔΙΟΤΗΤΕΣ ΓΕΝΙΚΟΥ ΓΡΑΜΜΑΤΕΑ

Άρθρο 1
Γενικές αρμοδιότητες

Ο Γενικός Γραμματέας του Υπουργείου προΐσταται αμέσως μετά τον Υπουργό, τον Αναπληρωτή Υπουργό και την Υφυπουργό όλων των υπηρεσιών του Υπουργείου και των μονάδων υγείας του ΕΣΥ, εκτός της Γενικής Γραμματείας Δημόσιας Υγείας και των αναφερομένων σε αυτή αρμοδιοτήτων και φορέων.

Προσυπογράφει όλα τα έγγραφα που υπογράφει ο Υπουργός, σύμφωνα με την παράγραφο 4 του άρθρου 50 του Π.Δ. 63/2005 (ΦΕΚ 98 Α΄) και ασκεί ειδικότερα τις αρμοδιότητες που ορίζονται στα παρακάτω άρθρα.

Άρθρο 2
Μεταβίβαση αρμοδιοτήτων
σε αντικείμενα Υπηρεσιών - Εξαιρέσεις

1. Στο Γενικό Γραμματέα του Υπουργείου μεταβιβάζονται οι ακόλουθες αρμοδιότητες:

α. Η Γενική Διεύθυνση Διοικητικής Υποστήριξης και Τεχνικών Υποδομών εξαιρουμένης της Διεύθυνσης Διεθνών Σχέσεων.

β. Η Γενική Διεύθυνση Υπηρεσιών Υγείας

2. Από τις ανωτέρω αρμοδιότητες, εξαιρούνται:

α. Όσες αναφέρονται σε διορισμούς διοικήσεων των εποπτευομένων Νομικών Προσώπων.

β. Όσες αναφέρονται σε τοποθετήσεις και μετακινήσεις προϊσταμένων Γενικών Δ/νσεων.

γ. Αυτές που απαιτείται συνυπογραφή πράξεων με άλλους Υπουργούς, Αναπληρωτές Υπουργούς ή Υφυπουργούς.

Άρθρο 3
Δικαίωμα υπογραφής εγγράφων
«Με εντολή Υπουργού»

1. Ο Γενικός Γραμματέας του Υπουργείου εκτός από τις αρμοδιότητες των προηγουμένων άρθρων έχει δικαίωμα υπογραφής για τα εξής θέματα του Υπουργείου, εξαιρουμένων των θεμάτων της Γενικής Γραμματείας Δημόσιας Υγείας.

1. Τις αποφάσεις μεταθέσεων, αποσπάσεων έγκρισης για μετακίνηση εκτός έδρας γιατρών Ε.Σ.Υ.

2. Τις αποφάσεις ανακλήσεων διορισμών γιατρών Ε.Σ.Υ.

3. Τη χορήγηση κάθε είδους εκπαιδευτικών αδειών με ή χωρίς αποδοχές γιατρών Ε.Σ.Υ.

4. Τα ερωτήματα προς τα Υπηρεσιακά Συμβούλια γιατρών Ε.Σ.Υ. σε διαθεσιμότητα.

5. Τα ερωτήματα στο γραφείο Νομικού Συμβούλου

6. Τον προγραμματισμό εκπαιδευτικών προγραμμάτων.

7. Την έγκριση κτιριολογικών προγραμμάτων για εκπόνηση μελετών αρμοδιότητας του Υπουργείου.

8. Την παραχώρηση, κατά χρήση ή κυριότητα, κτιρίων Νοσηλευτικών Ιδρυμάτων σε άλλα Νοσηλευτικά Ιδρύματα, Ο.Τ.Α ή στο Δημόσιο για κάλυψη αναγκών μονάδων ΕΣΥ ή άλλους κοινωφελείς σκοπούς (άρθρο 22 παρ. 2 Ν. 1579/1985, ΦΕΚ 27 Α).

9. Την έγκριση μελετών κτιριακών εγκαταστάσεων αρμοδιότητος της Υπηρεσίας με προϋπολογισμό έργου πάνω από 205.429,20 Ευρώ (Π.Δ. 470/1983 άρθρο μόνο παρ. Γ 2, 3,4).

10. Τις ειδικές αιτήσεις θεραπείας Έργων - Μελετών βάσει των διατάξεων του άρθρου 76 παρ. 17 του Ν. 3669/2008 (ΦΕΚ 115 Α) και του άρθρου 54 παρ. 1 του Ν. 2519/1997 (ΦΕΚ 165 Α) για τα έργα και του άρθρου 41 του Ν. 3316/2005 (ΦΕΚ 42 Α) για μελέτες και συναφείς υπηρεσίες.

11. Τις αποφάσεις ανάθεσης στους εκλεγμένους εκπροσώπους β΄ βαθμού σύμφωνα με το Ν. 3852/2010, αρμοδιότητας έγκρισης μελέτης έργων του Υπουργείου και ΝΠΔΔ τομέα Υγείας και Πρόνοιας, με βάση το άρθρο 21 Ν. 1579/1985, ΦΕΚ 217 Α και άρθρο 30 Ν. 2646/1998 ΦΕΚ 236 Α).

12. Την έγκριση έργων κοινής ή προς εξυπηρέτηση σκοπού κοινής ωφέλειας (άρθρο 90 παρ. 1 Ν. 2039/1939).

13. Την οριστική έγκριση καταλληλότητας οικοπέδου για την ανέγερση ιδιωτικών κλινικών (Άρθρο 12, εδαφ. α2, Π.Δ. 517/1999 ΦΕΚ 202 Α).

14. Την παραχώρηση κατά χρήση ή κυριότητα ακινήτων του Δημοσίου ή ΝΠΔΔ σε υπηρεσίες σύμφωνα με το Ν.3852/2010 (άρθρο 26 παρ. 5 Ν. 2218/1994, ΦΕΚ 90 Α), (άρθρο 200 Ν.3463/2006 ΦΕΚ 114 Α).

15. Την πρόταση προς το Υπουργείο Οικονομικών ή τις αρμόδιες κατά τόπους Κτηματικές Υπηρεσίες για κήρυξη απαλλοτρίωσης ή άρση από την απαλλοτρίωση εκτάσεως ήδη απαλλοτριωμένης (άρθρα 1.11, 12 και 29 Ν. 2882/2001, ΦΕΚ 17 Α).

16. Τον ορισμό αρμόδιων οργάνων περιφέρειας (Προϊσταμένης Αρχής - Δ/νουσας Υπηρεσίας - Τεχνικού Συμβουλίου) έργων αρμοδιότητας Υ.ΠΕ. ή άλλων ΝΠΔΔ εποπτευομένων από το Υπουργείο Υγείας (άρθρο 18 παρ.α Ν. 3209/2003 ΦΕΚ 304 Α).

17. Την εκμετάλλευση και γενικά την αξιοποίηση (π.χ. εκμίσθωση, εκποίηση, παραχώρηση κ.λ.π.) των περιουσιακών στοιχείων του ΝΠΔΔ Ανωτέρα Σχολή Επισκεπτριών Αδελφών και Νοσοκόμων «Αμαλία Φλέμινγκ» (ΜΤΕΝ Σχολή Αθηνών), που περιήλθε στο Ελληνικό Δημόσιο με το άρθρο 31 του Ν. 3204/2003 (ΦΕΚ 296 Α).

18. Την έγκριση σκοπιμότητας για δαπάνες δημοσίων σχέσεων ποσού 501 Ευρώ μέχρι 7.000 Ευρώ.

19. Τις αποφάσεις και εντολές, που αφορούν δαπάνες, εγκρίσεις, καθώς και κάθε σχετική με το θέμα των υπηρεσιών και των εποπτευομένων Νομικών Προσώπων του Υπουργείου ποσού από 120.001 Ευρώ και άνω.

20. Τις πράξεις έγκρισης σκοπιμότητας δαπάνης για ποσό από 120.000 ευρώ μέχρι του ποσού των 500.000 Ευρώ.

21. Τις αποφάσεις έγκρισης, ανάληψης και διάθεσης πιστώσεων και πράξεων αναγνώρισης δαπανών, την έκδοση χρηματικών ενταλμάτων καθώς και αποφάσεων έκδοσης και παράτασης χρηματικών ενταλμάτων προπληρωμής από πιστώσεις του τακτικού προϋπολογισμού για ποσά 120.001 Ευρώ και άνω και των ειδικών λογαριασμών για ποσά από 120.001 Ευρώ και άνω για μη εξειδικευμένες δαπάνες.

22. Τις προτάσεις για έγκριση, αναθεώρηση, συμπλήρωση ή τροποποίηση των συλλογικών αποφάσεων έργων/μελετών του Π.Δ.Ε.

23. Την υπογραφή εντολών κατανομής ποσού από 120.001 ευρώ και άνω για την πίστωση των λογαριασμών Π.Δ.Ε. ύστερα από εγκεκριμένη Υπουργική συλλογική απόφαση έργου/μελέτης (ΣΑΕ).».

24. Τις αποφάσεις για την ανάθεση χωρίς διαπραγματεύσεις (απευθείας) και τη σύναψη σύμβασης προμήθειας προϊόντων, παροχής υπηρεσιών ή εκτέλεσης έργων, μέχρι του ποσού που ισχύει κάθε φορά (άρθρο 83 παρ. 1 εδ. Α του Ν. 2362/1995 και άρθρο 2 παρ. 5 του Ν. 2286/1995 και η αριθμ. 35130/739/9-8-2010 απόφαση ΦΕΚ 1291 Β).

25. Την έγκριση σκοπιμότητας επισκευών διαρρυθμίσεων, βελτιώσεων αποπεράτωσης, συντήρησης κτιρίων, προμήθειας και συντήρησης εξοπλισμού πάσης φύσεως των Κεντρικών Υπηρεσιών του Υπουργείου από ποσό 5000 ευρώ και άνω.

26. Την έγκριση σκοπιμότητας για σύναψη συμβάσεων εκτέλεσης έργου της καθαριότητας κτιριακών εγκαταστάσεων και παραρτημάτων των Υπηρεσιών του Υπουργείου υπό τους όρους και προϋποθέσεις του άρθρου 37 του Ν. 2072/1992 (ΦΕΚ 125 Α) και της ΔΙΠΙΔΔ/Ε3/23/22.9.1992 εγκυκλίου του Υπουργείου Προεδρίας της Κυβέρνησης ανεξαρτήτως ποσού.

27. Όλες οι διοικητικές πράξεις, διακηρύξεις, συμβάσεις κ.λπ. ανεξαρτήτου ύψους δαπάνης που αφορούν συγχρηματοδοτούμενα έργα.

28. Τις αποφάσεις ή έγγραφα για θέματα στα οποία συμπράττουν και άλλες Γενικές Διευθύνσεις του Υπουργείου.

29. Την παραχώρηση κατά χρήση, δωρεάν, ακινήτων κυριότητας του Υπουργείου Υγείας, σε Ν.Π.Δ.Δ. και Ι.Δ., που επιδιώκουν σκοπούς αρμοδιότητος του Υπουργείου (Άρθρο 1 παρ. 4 Ν.Δ. 853/1971, ΦΕΚ 54 Α).

30. Την έγκριση σκοπιμότητος μίσθωσης ακινήτων, ιδιοκτησίας Ν.Π.Δ.Δ., εποπτευομένων από το Υπουργείο (Άρθρο 26 παρ. 23, Π.Δ. 715/1979, ΦΕΚ 212 Α), εκμίσθωσης ακινήτων (Άρθρο 38, Π.Δ. 715/1979), αγοράς ακινήτων (Άρθρο 50, Π.Δ. 715/1979), εκποίησης ακινήτων (Άρθρο 59, Π.Δ. 715/1979), αντιπαροχής και ανταλλαγής ακινήτων (Άρθρο 64, παρ. 3, Π.Δ. 715/1979), εκμίσθωσης και εκποίησης κινητών πραγμάτων (Άρθρο 65, παρ. 1, Π.Δ. 715/1979).

31. Την έγκριση των αποφάσεων της προϊσταμένης αρχής (Δ/νση Τεχνικών Υπηρεσιών του Υπουργείου, ΥΠΕ κλπ) για κατακύρωση συμβάσεων μελετών και παροχής συναφών υπηρεσιών του Ν. 3316/2005 (ΦΕΚ 42 Α) σύμφωνα με τα οριζόμενα στις διατάξεις τις κυα ΔΥ8/ΓΠ/οικ 113766/18-9-2006 (ΦΕΚ 1490 Β).

32. Τα ερωτήματα στο Κεντρικό Συμβούλιο Υγείας (ΚΕ.Σ.Υ.) για γνωμοδότηση, γενικότερης και καθοριστικής σημασίας.

33. Την αποδοχή ή μη της γνωμοδότησης του ΚΕ.Σ.Υ. για έγκριση χορήγησης εκπαιδευτικών αδειών.

34. Τις αποφάσεις διορισμών γιατρών του Ε.Σ.Υ. των περιπτώσεων του άρθρου 69 παρ. 5 του Ν. 2071/1992 και εκείνων για τις οποίες διαπιστώνεται διαφωνία της υπηρεσίας για λόγους νομιμότητας του σχετικού πρακτικού επιλογής του αρμόδιου Συμβουλίου Επιλογής Διευθυντών Ιατρών Ε.Σ.Υ. και των Περιφερειακών Συμβουλίων Επιλογής Επιμελητών Ιατρών Ε.Σ.Υ.

35. Την έγκριση προϋπολογισμού, απολογισμού και ισολογισμού των νομικών προσώπων του τομέα της Ψυχικής Υγείας που εποπτεύονται από την κεντρική υπηρεσία του Υπουργείου.

36. Τις αποφάσεις που αναφέρονται σε οικονομικά θέματα και θέματα κατάστασης προσωπικού και αφορούν τα νομικά πρόσωπα του τομέα Ψυχικής Υγείας.

37. Τις αποφάσεις αποδοχής αιτήσεων συμμετοχής σε κλειστό διαγωνισμό.

38. Τις αποφάσεις κατακύρωσης διαγωνισμών για προμήθεια ειδών και παροχής υπηρεσιών.

39. Τις ματαιώσεις διαγωνισμών και την προμήθεια των ειδών με διαπραγμάτευση ή διαπραγμάτευση χωρίς διαγωνισμό.

40. Την κήρυξη προμηθευτή εκπτώτου και την προμήθεια του είδους σε βάρος του με οποιοδήποτε τρόπο.

41. Τη μετάθεση συμβατικού χρόνου παράδοσης ή φόρτωσης του είδους.

42. Την επιβολή ή μη προστίμου για εκπρόθεσμη παράδοση ή φόρτωση συμβατικού είδους ή έκπτωση τιμής για ποιοτικές αποκλίσεις ή επιβολή ποινής για αντισυμβατική ενέργεια του προμηθευτή σε ύψος προστίμου.

43. Την έγκριση παραλαβής ή απόρριψης είδους για χρονική υπερημερία προμηθευτή ή ποιοτικές αποκλίσεις του είδους και αντικατάσταση ή όχι αυτού σε ύψος αξίας της υπό κρίσιν ποσότητας.

44. Τον καταλογισμό του διαφέροντος σε βάρος έκπτωτου προμηθευτή και επιβολή των προβλεπομένων άλλων κυρώσεων.

45. Τις οριστικές ανακοινώσεις ανάθεσης μετά από διαπραγμάτευση σε εκτέλεση σχετικών αποφάσεων.

46. Τις οριστικές ανακοινώσεις κατακυρώσεων σε εκτέλεση σχετικών αποφάσεων.

47. Την υπογραφή συμβάσεων προμήθειας ειδών και παροχής υπηρεσιών.

48. Την παράταση συμβατικού χρόνου παράδοσης ή φόρτωσης του είδους με επιφύλαξη των δικαιωμάτων του Δημοσίου επιβολής προστίμου για εκπρόθεσμη παράδοση ή φόρτωση.

Για τις περιπτώσεις από 37 έως και 47 το ποσόν καθορίζεται από 120.001 Ευρώ και άνω.

2. Εξαιρούνται του δικαιώματος υπογραφής «με εντολή Υπουργού» τα έγγραφα τα οποία αφορούν:

α. Στην άσκηση νομοθετικής πρωτοβουλίας, περιλαμβανομένης της πρότασης έκδοσης Π.Δ. και Κανονιστικών Αποφάσεων.

β. Στην επικοινωνία με το Γραφείο του Πρωθυπουργού ή κυβερνητικά όργανα, Υπουργούς, Αναπληρωτών Υπουργών και Υφυπουργούς.

γ. Τα ερωτήματα στο Σώμα Επιθεωρητών Υπηρεσιών Υγείας και Πρόνοιας (Σ.Ε.Υ.Υ.Π.).

Άρθρο 4
Συναρμοδιότητα υπογραφής κοινών αποφάσεων Υπουργείων

Ο Γενικός Γραμματέας του Υπουργείου έχει συναρμοδιότητα υπογραφής κοινών αποφάσεων Υπουργείων για θέματα της αρμοδιότητάς του (ΚΥΑ αρ. 33361/1991 «Μεταβίβαση εξουσίας υπογραφής σύμφωνα με το άρθρο 7 παρ. 1 Ν. 1943/91» (ΦΕΚ 703 Β΄).

ΑΡΜΟΔΙΟΤΗΤΕΣ ΓΕΝΙΚΟΥ ΓΡΑΜΜΑΤΕΑ ΔΗΜΟΣΙΑΣ ΥΓΕΙΑΣ

Άρθρο 5
Γενικές αρμοδιότητες

Ο Γενικός Γραμματέας της Γενικής Γραμματείας Δημόσιας Υγείας προΐσταται αμέσως μετά τον Υπουργό, τον Αναπληρωτή Υπουργό και την Υφυπουργό της Γενικής Γραμματείας Δημόσιας Υγείας και των αναφερομένων σε αυτή αρμοδιοτήτων και φορέων.

Άρθρο 6
Δικαίωμα υπογραφής εγγράφων «Με εντολή Υπουργού»

1. Ο Γενικός Γραμματέας Δημόσιας Υγείας έχει δικαίωμα υπογραφής «Με εντολή Υπουργού» για τα εξής θέματα αρμοδιότητάς του:

α. Τα ερωτήματα στο γραφείο Νομικού Συμβούλου

β. Στις πράξεις έγκρισης σκοπιμότητας δαπάνης για ποσό 120.000 ευρώ μέχρι 500.000 ευρώ.

γ. Την έγκριση προϋπολογισμού, απολογισμού και ισολογισμού των νομικών προσώπων αρμοδιότητας της Γενικής Διεύθυνσης Δημόσιας Υγείας που εποπτεύονται από τη κεντρική υπηρεσία του Υπουργείου.

2. Εξαιρούνται του δικαιώματος υπογραφής «με εντολή Υπουργού» τα έγγραφα τα οποία αφορούν:

α. Στην άσκηση νομοθετικής πρωτοβουλίας, περιλαμβανομένης της πρότασης έκδοσης Π.Δ. και Κανονιστικών Αποφάσεων.

β. Στην επικοινωνία με το Γραφείο του Πρωθυπουργού ή κυβερνητικά όργανα, Υπουργούς, Αναπληρωτών Υπουργών και Υφυπουργούς.

γ. Τα ερωτήματα στο Σώμα Επιθεωρητών Υπηρεσιών Υγείας και Πρόνοιας (Σ.Ε.Υ.Υ.Π.).

Άρθρο 7
Τελικές Διατάξεις

1. Σε κάθε περίπτωση έκδοσης πράξεων, σύμφωνα με την απόφαση αυτή, θα πρέπει στο σκεπτικό τους να αναγράφεται αυτή η απόφαση.

2. Οι εξουσιοδοτημένοι με την απόφαση αυτή να υπογράφουν «με εντολή Υπουργού» δύνανται να ενημερώνουν τα ανώτερα κλιμάκια για κάθε σοβαρό κατά την κρίση τους θέμα.

3. Από τη δημοσίευση της απόφασης αυτής καταργείται κάθε άλλη προηγούμενη που ρυθμίζει όμοια θέματα.

Η απόφαση αυτή να δημοσιευθεί στην Εφημερίδα της Κυβερνήσεως.

Αθήνα, 9 Αυγούστου 2012

Ο ΥΠΟΥΡΓΟΣ

ΑΝΔΡΕΑΣ Θ. ΛΥΚΟΥΡΕΝΤΖΟΣ

Αριθμ. 35280/ΨΣ6241 (4)

Τροποποίηση της υπ' αριθ. 50568/ΨΣ4906 (ΦΕΚ Β 1809/17.11.2010) απόφασης Προκήρυξης Δράσης Κρατικών Ενισχύσεων με τίτλο Ενίσχυση Επιχειρήσεων Λιανεμπορίου για την Υλοποίηση Ψηφιακών Επενδύσεων (digi-retail).

Ο ΥΠΟΥΡΓΟΣ ΑΝΑΠΤΥΞΗΣ, ΑΝΤΑΓΩΝΙΣΤΙΚΟΤΗΤΑΣ, ΥΠΟΔΟΜΩΝ, ΜΕΤΑΦΟΡΩΝ ΚΑΙ ΔΙΚΤΥΩΝ

Έχοντας υπόψη:

1. Το Π.Δ. 85/2012 (ΦΕΚ 141/Α΄/2012), Ίδρυση και μετονομασία Υπουργείων, μεταφορά και κατάργιση υπηρεσιών.

2. Το Π.Δ. 86/2012 (ΦΕΚ 141/Α΄/2012), Διορισμός Υπουργών, Αναπληρωτών Υπουργών και Υφυπουργών.

3. Το άρθρο 90 του «Κώδικα Νομοθεσίας για την Κυβέρνηση και Κυβερνητικά Όργανα» που κυρώθηκε με το άρθρο πρώτο του π.δ. 63/2005 (ΦΕΚ 98/Α/22.4.2005).

4. Το π.δ. 65/2011 (Φ.Ε.Κ. 3125/27-6-2011) «Διάσπαση του Υπουργείου Εσωτερικών, Αποκέντρωσης και Ηλεκτρονικής Διακυβέρνησης στα Υπουργεία α) Εσωτερικών και β) Διοικητικής Μεταρρύθμισης και Ηλεκτρονικής Διακυβέρνησης, συγχώνευση των Υπουργείων Οικονομίας, Ανταγωνιστικότητας και Ναυτιλίας και Θαλάσσιων Υποθέσεων, Νήσων και Αλιείας στο Υπουργείο Ανάπτυξης, Ανταγωνιστικότητας και Ναυτιλίας και μεταφορά στον Πρωθυπουργό των Γενικών Γραμματειών Ενημέρωσης και Επικοινωνίας και στο Υπουργείο Παιδείας, Δια Βίου Μάθησης και Θρησκευμάτων της Γενικής Γραμματείας Νέας Γενιάς.

5. Την υπ' αριθμ. 22840/ΔΙΟΕ1091/21.5.2008 (ΦΕΚ 1011/Β/30.5.2008) «Τροποποίηση της υπ' αριθμ. 41637/ΔΙΟΕ

769/8.12.2000» (ΦΕΚ 1502/Β΄/8.12.2000), όπως τροποποιήθηκε και ισχύει, κοινή υπουργική απόφαση «Σύσταση Ειδικής Γραμματείας για την Κοινωνία της Πληροφορίας και Ειδικής Υπηρεσίας Διαχείρισης του Επιχειρησιακού Προγράμματος Κοινωνία της Πληροφορίας», με σκοπό την αναδιάρθρωση σύμφωνα με τα άρθρα 3 και 5 του ν. 3614/2007, της Ειδικής Υπηρεσίας Διαχείρισης Επιχειρησιακού Προγράμματος Κοινωνία της Πληροφορίας η οποία μετονομάζεται σε Ειδική Υπηρεσία Επιχειρησιακού Προγράμματος Ψηφιακή Σύγκλιση».

6. Την με αριθμό 8491/ΕΓΔΕΚΟ 193 απόφαση του Υπουργού Οικονομίας και Οικονομικών «Σύσταση και έγκριση καταστατικού της Ανώνυμης Εταιρίας με επωνυμία «ΨΗΦΙΑΚΕΣ ΕΝΙΣΧΥΣΕΙΣ Α.Ε.» (ΦΕΚ 347/3.3.2008).

7. Την υπ'αριθμ. ΔΙΔΚ/ΚτΠ/οικ.21816 κοινή απόφαση των Υφυπουργών Διοικητικής Μεταρρύθμισης και Ηλεκτρονικής Διακυβέρνησης και Ανάπτυξης, Ανταγωνιστικότητας και Ναυτιλίας (ΦΕΚ Β΄ 2660) με θέμα: Συγχώνευση δια απορροφήσεως της εταιρείας «Ψηφιακές Ενισχύσεις Α.Ε.» από την «Κοινωνία της Πληροφορίας Α.Ε.»

8. Την υπ' αρ. ΔΙΔΚ/ΚτΠ/οικ.20548 απόφαση του Υφυπουργού Διοικητικής Μεταρρύθμισης και Ηλεκτρονικής Διακυβέρνησης με θέμα: «Τροποποίηση του Καταστατικού της Ανώνυμης Εταιρίας "Κοινωνία της Πληροφορίας Α.Ε." και εκ νέου κωδικοποίησή του» (ΦΕΚ 2493/Β/4-11-2011).

9. Την υπ' αριθμ. 27387/11/24-11-2011 Ανακοίνωση καταχώρησης στο Μητρώο Ανωνύμων εταιρειών στοιχείων της Ανώνυμης Εταιρείας με την επωνυμία «Κοινωνία της Πληροφορίας Α.Ε.», του Περιφερειάρχη Αττικής.

10. Την απόφαση της Επιτροπής των ΕΚ με αριθμό Ε (2007) 5339/26.10.2007 που αφορά την έγκριση του Ε.Π. «Ψηφιακή Σύγκλιση» για κοινοτική ενίσχυση από το Ευρωπαϊκό Ταμείο Περιφερειακής Ανάπτυξης στο πλαίσιο του στόχου σύγκλισης στις περιφέρειες της Ελλάδας - CCI2007GR161PO002.

11. Το Ν. 3614/2007 «Διαχείριση, έλεγχος και εφαρμογή αναπτυξιακών παρεμβάσεων για την προγραμματική περίοδο 2007-2013» (ΦΕΚ 267/Α/3.12.2007) και ειδικότερα τα άρθρα 3, 4, 17 και 32 αυτού, όπως έχουν τροποποιηθεί από το Ν. 3840/2010 (Φ.Ε.Κ. 53/Α/31.03.2010) «Αποκέντρωση, απλοποίηση και ενίσχυση της αποτελεσματικότητας των διαδικασιών του Εθνικού Στρατηγικού Πλαισίου Αναφοράς (ΕΣΠΑ) 2007-2013».

12. Την υπ' αρ. 14053/ΕΥΣ1749/27-03-2007 Υπουργική Απόφαση Συστήματος Διαχείρισης, όπως τροποποιήθηκε με τις υπ' αρ. 43804/ΕΥΘΥ2041/07-09-2009 (ΦΕΚ 1957/Β/09-09-2009), 28020 ΕΥΘΥ/1212/30-06-2010 (ΦΕΚ 1088/Β/19-07-2010) και 18818/ΕΥΘΥ864/02-05-2011 (ΦΕΚ 1111/Β/03-06-2011) και ισχύει

13. Την με αρ. πρωτ. 3079-Α1-04.03.2009 Υπουργική Απόφαση του Υπουργού Οικονομίας και Οικονομικών (ΥΑ), με την οποία εκχωρούνται αρμοδιότητες διαχείρισης για πράξεις του ΕΠ «Ψηφιακή Σύγκλιση» της προγραμματικής περιόδου 2007 – 2013 στον Ενδιάμεσο Φορέα Διαχείρισης «ΨΗΦΙΑΚΕΣ ΕΝΙΣΧΥΣΕΙΣ Α.Ε.» (ΦΕΚ Β 457/13-3-2009)

14. Την με αρ. πρωτ. 152.851/ΨΣ 6008-Α1 (ΦΕΚ 1173/Β/04.08.2010) Υπουργική Απόφαση (ΥΑ), με την οποία εκχωρούνται αρμοδιότητες διαχείρισης για πράξεις του ΕΠ «Ψηφιακή Σύγκλιση» της προγραμματικής περιόδου 2007 – 2013 στον Ενδιάμεσο Φορέα Διαχείρισης «ΨΗΦΙΑΚΕΣ ΕΝΙΣΧΥΣΕΙΣ Α.Ε.» για την «Ενίσχυση Επιχειρήσεων Λιανεμπορίου για την Υλοποίηση Ψηφιακών Επενδύσεων (digi-retail)».

15. Την από 26.2.2009 απόφαση με αρ. πρωτ. 11398/ΨΣ3236 της Επιτροπής Παρακολούθησης του Ε.Π «Ψηφιακή Σύγκλιση» με την οποία εγκρίθηκαν τα κριτήρια επιλογής των πράξεων κρατικών ενισχύσεων και τις αντίστοιχες των Επιτροπών Παρακολούθησης των Περιφερειακών Επιχειρησιακών Προγραμμάτων.

16. Τον Κανονισμό (ΕΚ) αριθ. 1998/2006 της Επιτροπής της 15ης Δεκεμβρίου 2006 για την εφαρμογή των άρθρων 87 και 88 της συνθήκης στις ενισχύσεις ήσσονος σημασίας.

17. Την υπ' αρ. πρωτ. 6318/712/8-2-2010 απόφαση του Πρωθυπουργού και της Υπουργού Οικονομίας, Ανταγωνιστικότητας και Ναυτιλίας για τον διορισμό του Ειδικού Γραμματέα (ΦΕΚ 46Γ/9-2-2010).

18. Τις διατάξεις της υπ αριθ. 30471/ΔΙΟΕ1276/13.7.2010 (ΦΕΚ Β΄ 1129) απόφαση του Υπουργού Οικονομίας Ανταγωνιστικότητας και Ναυτιλίας για την μεταβίβαση αρμοδιοτήτων και εξουσιοδότηση υπογραφής «Με εντολή Υπουργού», όπως τροποποιήθηκε και ισχύει με την υπ' αριθμ 50259/ΔΙΟΕ2101 (ΦΕΚ 1825Β-22.11.2010)

19. Την υπ' αριθ. πρωτ. 50568/ΨΣ 4906 (ΦΕΚ 1809/Β/17-11-2010) υπουργική απόφαση με τίτλο «Προκήρυξη Δράσης Κρατικών Ενισχύσεων με τίτλο: Ενίσχυση Επιχειρήσεων Λιανεμπορίου για την Υλοποίηση Ψηφιακών Επενδύσεων ("digi-retail")», όπως τροποποιήθηκε με την υπ' αριθ. Πρωτ. 17672/ΨΣ6076 (ΦΕΚ 1450/Β΄/2-5-2012) υπουργική απόφαση.

20. Την με αρ. πρωτ. 43079/ΕΥΣ5909/ 22.9.2008 απόφαση του Υπουργού Οικονομίας και Οικονομικών (ΥΑ), με την οποία εκχωρούνται οι αρμοδιότητες διαχείρισης για πράξεις των Περιφερειακών Επιχειρησιακών Προγραμμάτων της προγραμματικής περιόδου 2007-2013 στην Ειδική Υπηρεσία Διαχείρισης ΕΠ «Ψηφιακή Σύγκλισης».

21. Τους οδηγούς Υποβολής, Αξιολόγησης και υλοποίησης που είχαν εκδοθεί για την εν λόγω δράση από τον ΕΦΔ ΨΗΦΙΑΚΕΣ ΕΝΙΣΧΥΣΕΙΣ ΑΕ.

22. Την υπ. αριθ. 365/2012 απόφαση του Διοικητικού Συμβουλίου της εταιρίας Κοινωνίας της Πληροφορίας Α.Ε. με θέμα «Τροποποίηση της υπ' αριθμ. 154.650/ΨΣ4476/Α1 (ΦΕΚ Β 2108/21.9.2011) υπουργικής απόφασης για την εκχώρηση αρμοδιοτήτων διαχείρισης για πράξεις κρατικών ενισχύσεων του Επιχειρησιακού Προγράμματος «Ψηφιακή Σύγκλιση» στον Ενδιάμεσο Φορέα Διαχείρισης «Ψηφιακές Ενισχύσεις ΑΕ»».

23. Την υπ' αριθ. 151.730/ΨΣ 2238-Α1/09-04-2012 Υπουργική Απόφαση με θέμα «Εκχώρηση αρμοδιοτήτων διαχείρισης για πράξεις κρατικών ενισχύσεων του Επιχειρησιακού Προγράμματος «Ψηφιακή Σύγκλιση» στον Ενδιάμεσο Φορέα Διαχείρισης «Κοινωνία της Πληροφορίας ΑΕ».

24. Το γεγονός ότι από την εφαρμογή της απόφασης αυτής δεν προκαλείται δαπάνη στον Προϋπολογισμό Δημοσίων Επενδύσεων, αποφασίζει:

Την τροποποίηση του Άρθρου 9 (Διάρκεια Επενδυτικών Σχεδίων) και του Άρθρου 15 (Υλοποίηση Επένδυσης – Τεκμηρίωση φυσικού και οικονομικού αντικειμένου) της υπ' αριθμ. 50568/ΨΣ 4906 (ΦΕΚ 1809/Β/17-11-2010) απόφασης προκήρυξης Δράσης Κρατικών Ενισχύσεων με τίτλο: «Ενίσχυση Επιχειρήσεων Λιανεμπορίου για την Υλοποίηση Ψηφιακών Επενδύσεων (digi-retail)» ως εξής:

Άρθρο 9
Διάρκεια Επενδυτικών Σχεδίων

1. Η χρονική διάρκεια ολοκλήρωσης των Επενδυτικών Σχεδίων που έχουν εγκριθεί ή θα εγκριθούν ορίζεται σε δεκαοκτώ (18) μήνες από την ημερομηνία έγκρισης τους και ισχύει κατά παρέκκλιση της δηλωθείσας ή εγκεκριμένης. Η εν λόγω χρονική διάρκεια υλοποίησης δεν δύναται περαιτέρω παράτασης.

Άρθρο 15
Υλοποίηση Επένδυσης – Τεκμηρίωση φυσικού και οικονομικού αντικειμένου

2. Οι Επιχειρήσεις – δικαιούχοι της ενίσχυσης είναι εξ' ολοκλήρου υπεύθυνοι για την παρακολούθηση και διασφάλιση της προόδου της πράξης τους, την ορθή τήρηση της ημερομηνίας ολοκλήρωσης της επένδυσης βάσει του Άρθρου 9 της παρούσης ως ισχύει και των λοιπών όρων της απόφασης αποδοχής – έγκρισης της αίτησης και την ολοκλήρωση του φυσικού και οικονομικού αντικειμένου με βάση τα εγκεκριμένα χαρακτηριστικά και περιορισμούς που αναλύονται στον Οδηγό Υλοποίησης της Δράσης.

Κατά τα λοιπά ισχύει ως έχει η 50568/ΨΣ4906 (ΦΕΚ Β 1809/17.11.2010) με όποιες τροποποιήσεις έχουν πραγματοποιηθεί μέχρι την παρούσα.

Η απόφαση αυτή να δημοσιευθεί στην Εφημερίδα της Κυβερνήσεως.

Αθήνα, 6 Αυγούστου 2012

Ο ΥΠΟΥΡΓΟΣ

ΚΩΝΣΤΑΝΤΙΝΟΣ ΧΑΤΖΗΔΑΚΗΣ

Αριθμ. 33469/2066 (5)

Απαγόρευση κυνηγίου όλων των θηραμάτων για τρία χρόνια από 01-08-2012 μέχρι 31-07-2015, σε έκταση εμβαδού (3,706) τριών χιλιάδων και επτακοσίων έξι στρεμμάτων στις θέσεις Αγ. Μαρκέλλα, Αγ. Κοιλανή, Άγιοι Ασώματοι Κάβουρας κ.λπ. τοπικών κοινοτήτων Παρπαριάς και Βολισσού περιφερείας Δήμου Χίου.

Ο ΓΕΝΙΚΟΣ ΓΡΑΜΜΑΤΕΑΣ
ΑΠΟΚΕΝΤΡΩΜΕΝΗΣ ΔΙΟΙΚΗΣΗΣ ΑΙΓΑΙΟΥ

Έχοντας υπόψη:

1. Τις δ/ξεις του άρθρου 258 παρ. 5 του Ν.Δ. 86/69 που προστέθηκε με το άρθρο 7 παρ. 3 του Ν. 77/75 «Περί αντικαταστάσεως και συμπληρώσεως διατάξεων του Ν.Δ. 86/69».

2. Τις δ/ξεις της υπ' αριθ. 414985/29-11-1985 (ΦΕΚ 757/Β΄/18-12-85) Κ.Υ.Α. «Μέτρα διαχείρισης της άγριας πτηνοπανίδας» όπως αυτή τροποποιήθηκε με τις υπ' αριθ. 366599/16-12-96 (ΦΕΚ 1188 Β/96) και 294283/23-12-97 (ΦΕΚ 68 Β/98) Κ.Υ.Α.

3. Την υπ' αριθ. 78006/2538/1-7-1994 εγκύκλιο δ/γή του Γενικού Γραμματέα Δασών και Φ.Π. «Απαγορεύσεις κυνηγιού ορισμένου χρόνου».

4. Τις δ/ξεις του Ν. 2503/97 «Διοίκηση, οργάνωση, στελέχωση της περιφέρειας, ρύθμιση θεμάτων για την Τοπική Αυτ/ση και άλλες δ/ξεις».

5. Τα άρθρα 6, 238 και 280 του Ν. 3852/2010 «Νέα Αρχιτεκτονική της Αυτοδιοίκησης και της Αποκεντρωμένης Διοίκησης - Πρόγραμμα Καλλικράτης» (ΦΕΚ 87/Α).

6. Το Π.Δ. 143/2010 «Οργανισμός της Αποκεντρωμένης Διοίκησης Αιγαίου» (ΦΕΚ 236/Α).

7. Το άρθρο 90 του Π.Δ. 63/05 «Κωδικοποίηση νομοθεσίας για την Κυβέρνηση και τα Κυβερνητικά όργανα» (ΦΕΚ 98 Α/05).

8. Τις δ/ξεις του Ν. 3200/55 «Περί διοικητικής αποκέντρωσης» όπως τροποποιήθηκε και συμπληρώθηκε μεταγενέστερα.

9. Την υπ' αριθ. 1550/17-3-2011 απόφαση του Γ.Γ. Αποκεντρωμένης Διοίκησης Αιγαίου «Παροχή εξουσιοδότησης υπογραφής διοικητικών πράξεων και εγγράφων «Με εντολή Γενικού Γραμματέα» στον Προϊστάμενο της Γενικής Δ/νσης Δασών και Αγροτικών Υποθέσεων της Αποκεντρωμένης Διοίκησης Αιγαίου και στους Προϊσταμένους των οργανικών μονάδων αυτής» (ΦΕΚ 484/Β΄/2011).

10. Την από 26-7-2012 εισήγηση της Κοιλούκου Θωμαΐτσας Δασολόγου της Δ/νσης Δασών Χίου για απαγόρευση του κυνηγίου με σκοπό προστασία, ανάπτυξη και αναπαραγωγή του θηραματικού πλούτου και της άγριας πανίδας, αποφασίζουμε:

Απαγορεύουμε το κυνήγι όλων των θηραμάτων για τρία χρόνια από 01-08-2012 μέχρι 31-07-2015, σε έκταση εμβαδού (3,706) τριών χιλιάδων και επτακοσίων έξι στρεμμάτων στις θέσεις Αγ. Μαρκέλλα, Αγ. Κοιλανή, Άγιοι Ασώματοι Κάβουρας κ.λπ. τοπικών κοινοτήτων Παρπαριάς και Βολισσού περιφερείας Δήμου Χίου, που ορίζεται ως εξής:

Δυτικά: Με αφετηρία το γεφύρι της Αγ. Μαρκέλλας επί του ομώνυμου χειμάρρου ακολουθεί με κατεύθυνση βορειοδυτική τον ασφαλτοστρωμένο δρόμο από Αγ. Μαρκέλλα προς Παρπαριά μέχρι να συναντήσει το δρόμο στη θέση Παλιόπυργος ο οποίος οδηγεί στην παραλία Τρυπητή -Καλουλιμέ.

Βόρεια: Στη συνέχεια από την διασταύρωση αυτή και σε ευθεία νοητή γραμμή με κατεύθυνση ανατολικά, αφού διέλθει από την κορυφή του υψώματος Κοιλανή και βόρεια της ομώνυμης εκκλησίας καταλήγει στην θέση Κουτσοκεφαλο Λαγός στην διασταύρωση του χωματόδρομου, ο οποίος ξεκινά από την ασφαλτοστρωμένη οδό Πιραμά-Παρπαριας και καταλήγει στην Αγ. Μαρκέλλα, με τον δρόμο προς την αγροτική περιοχή Πλατυδικα - Κατρα.

Ανατολικά: Συνεχίζει με κατεύθυνση νότια τον χωματόδρομο Παρπαριά- Αγ. Μαρκέλλα μέχρι που να συναντήσει το χείμαρρο της Αγ. Μαρκέλλας και τον χωματόδρομο προς Κάβουρα.

Στη συνέχεια και με κατεύθυνση ανατολική ακολουθεί το χωματόδρομο μέχρι την θέση Κάβουρα, όπου συναντά τον χωματόδρομο που οδηγεί από την Πιραμά στον επαρχιακό δρόμο Βολισσού- Αγ. Μαρκέλλας τον οποίο ακολουθεί μέχρι την θέση Βακελονας επί του επαρχιακού δρόμου.

Νότια: Συνεχίζει την ασφαλτοστρωμένη επαρχιακή οδό Βολισσού - Αγ. Μαρκέλλα και την νεοανοιχθεισα παρακαμπτήριο οδό που διέρχεται βόρεια της εκκλησίας της Αγ. Μαρκέλλας και καταλήγει στο γεφύρι από όπου άρχισε.

Η ανωτέρω έκταση αποτυπώνεται στον από Ιούλιο 2012 συνημμένο χάρτη κλίμακας 1:10.000 της δασολόγου Κοιλουκου Θωμαιτσας.

Η τήρησή της ανατίθεται στους Δασικούς Υπαλλήλους, φύλακες θήρας, Δημοτικούς υπαλλήλους, στην Ελληνική Αστυνομία και σε κάθε φιλόνομο πολίτη.

Οι παραβάτες της παρούσας τιμωρούνται σύμφωνα με τις ισχύουσες περί θήρας διατάξεις.

Από τις δ/ξεις αυτής της απόφασης δεν προκαλείται δαπάνη σε βάρος του Κρατικού προϋπολογισμού.

Η απόφαση αυτή να δημοσιευθεί στην Εφημερίδα της Κυβερνήσεως.

Χίος, 26 Ιουλίου 2012

Με εντολή Γενικού Γραμματέα
Αποκεντρωμένης Διοίκησης
Ο Διευθυντής Δασών Χίου
ΚΩΝΣΤΑΝΤΙΝΟΣ ΜΠΕΛΛΑΣ

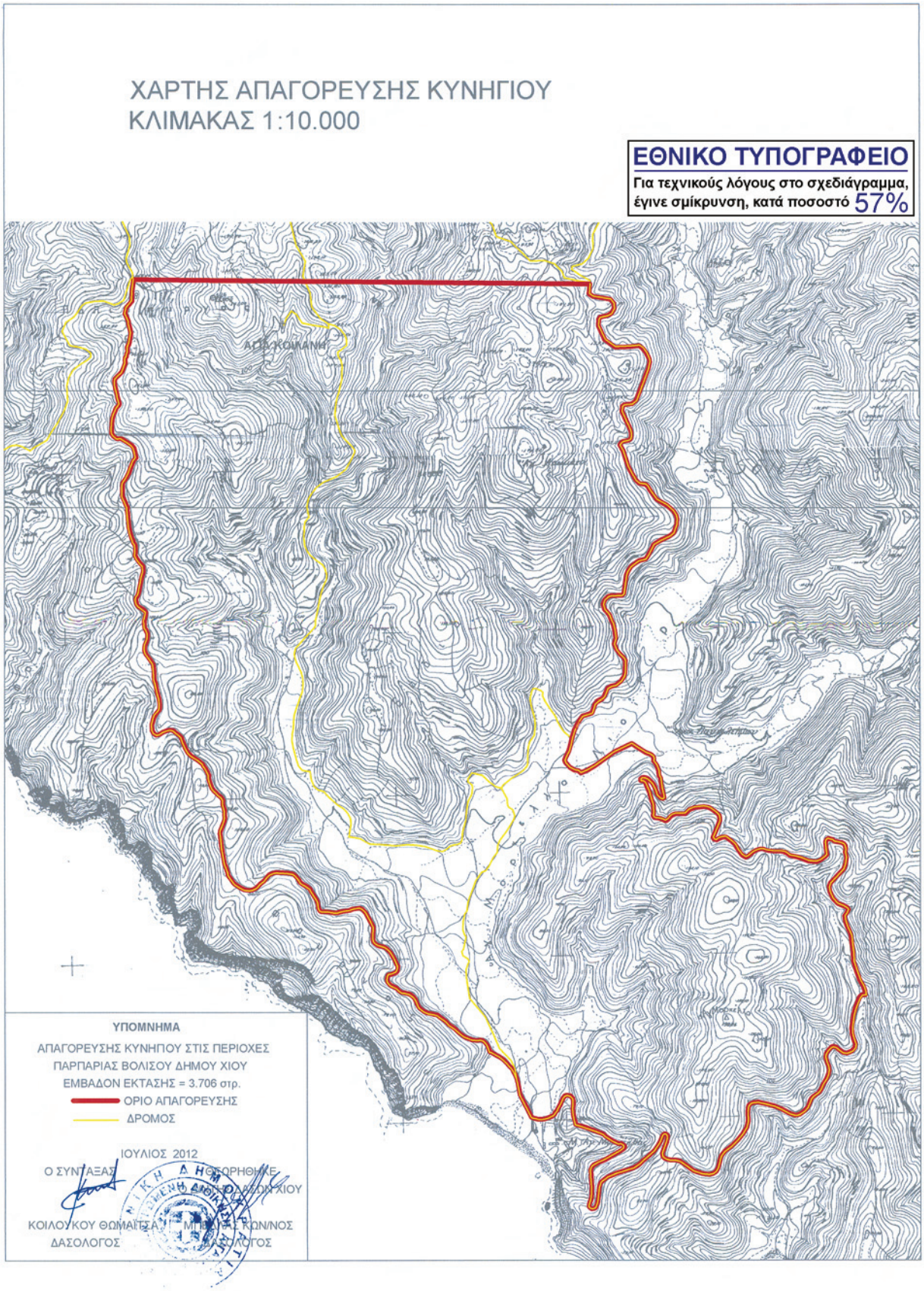

ΑΠΟ ΤΟ ΕΘΝΙΚΟ ΤΥΠΟΓΡΑΦΕΙΟ
ΚΑΠΟΔΙΣΤΡΙΟΥ 34 * ΑΘΗΝΑ 104 32 * ΤΗΛ. 210 52 79 000 * FAX 210 52 21 004